EL DIARIO PALENTINO

EL DIA DE PALENCIA

Fundado en 1882 y 1890
N.º REFUNDIDO 5.457

TELEFONOS
1526 IMPRENTA
1353 REDACCIÓN
2006 ADMINISTRACIÓN

Depósito Legal P—2—1958

DIRECCIONES
DIRECCIÓN Y TALLERES: MAYOR, 147-151
APARTADO DE CORREOS, 17

JUEVES 23 OCTUBRE 1958

EDICION SIETE TARDE
1'20 pts.

SOLIS RUIZ en su pueblo natal de Cabra

Cabra (Córdoba), 23.—En el Círculo de la Amistad ha sido ofrecida una cena de hermandad, a la que han concurrido las autoridades, al ministro secretario general del Movimiento, señor Solís Ruiz, con el que presidieron el presidente de la Sociedad, don Ramón Flores, el gobernador civil y otras jerarquías.

El Cardenal Mindszenty continuará refugiado en la Legación de EE. UU.

El Gobierno comunista de Budapest ha negado el salvoconducto al Purpurado católico para asistir al Cónclave

Wáshington, 23. — Estados Unidos continuarán albergando al Cardenal Mindszenty en la Legación norteamericana de Budapest, a pesar de las acusaciones húngaras de que ello constituye «una grave interferencia», en los asuntos internos húngaros, según se ha dicho en Wáshington. El Departamento de Estado tuvo conocimiento anoche de que Hungría había denegado la petición norteamericana para que fuera otorgado un salvoconducto al Cardenal con objeto de que pudiera asistir al Cónclave que ha de elegir nuevo Papa. «Estados Unidos —ha explicado el portavoz del Departamento, Lincoln White—, actuando por expreso deseo del Sacro Colegio Cardenalicio, pidió al Gobierno húngaro concediese un salvoconducto al Cardenal Mindszenty para asistir al Cónclave. La negativa húngara a este requerimiento acaba de ser recibida por nosotros». White añadió que él no tenía conocimiento de que se proyectase pedir al Gobierno de Budapest que estudiara de nuevo su negativa.—Efe.

ENTIERRO DEL CARDENAL CONSTANTINI

Castions di Zoppola (Italia), 23. — Los restos mortales de Su Eminencia el Cardenal Celso Constantini recibieron sepultura en el humilde cementerio de esta localidad, lugar de nacimiento del purpurado fallecido en Roma, el 17 de octubre, a la edad de 82 años.

Después de la ceremonia de absolución, los restos mortales del Cardenal fueron llevados procesionalmente hasta el cementerio local, donde recibieron sepultura en el panteón familiar.—Efe.

Roma ha dispensado una acogida triunfal y emocionante al Cardenal Wyszynsky, el ilustre purpurado de Polonia, uno de los dos príncipes de la Iglesia que residen más allá del «telón de acero». Aquí aparece a su llegada a la Ciudad Eterna, para asistir al Cónclave

Cuarenta y ocho Cardenales se reunieron en la Congregación general preparatoria de ayer

Ciudad del Vaticano, 22. — Esta mañana, a las diez y media, en la Sala del Consistorio, se reunió la Congregación General Preparatoria de los Eminentísimos Cardenales. Asistieron 48 Cardenales.

Al final de la reunión, la mayor parte de los Purpurados visitaron las celdas que les han sido asignadas para el cónclave.

La comisión cardenalicia para la admisión de los conclavistas, compuesta por los Cardenales Ciriaci, Cicognani y Agagianian, ha terminado sus trabajos.

La constitución apostólica del 9 de diciembre de 1945, dispone: «A todo Cardenal está permitido servirse en el cónclave de dos asistentes clérigos o uno secular y un clérigo. También puede llevarse consigo un solo asistente, pero en este caso deberá ser seglar. Los Cardenales enfermos podrán llevar tres asistentes, siempre que lo autoricen la mayoría del Sacro Colegio o el Cardenal Camarlengo".—Efe.

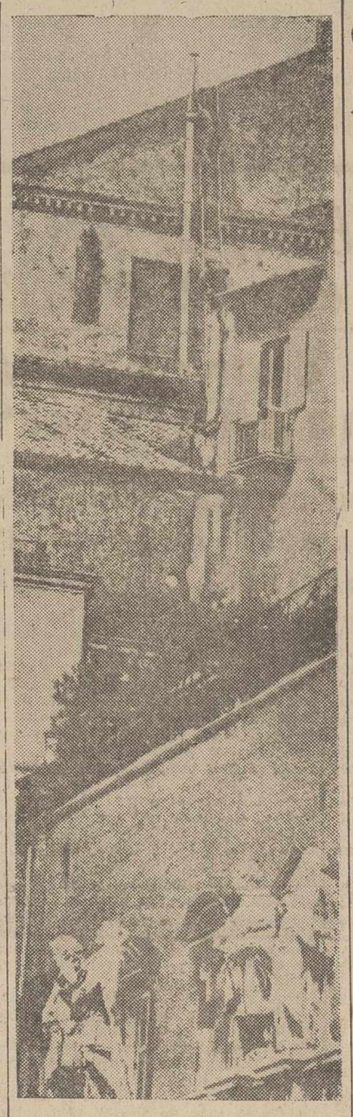

Ciudad del Vaticano. — Los obreros llamados «sampietrini», colocan los últimos tubos de la chimenea que anunciará al exterior, a Roma y al mundo, si sale humo blanco por ella, que el Cónclave ha elegido nuevo Papa.—(Cifra)

La conquista del espacio

Un nuevo satélite, a bordo de un "Júpiter", fué lanzado en Cabo Cañaveral

No se ha logrado colocarlo en órbita

Wáshington, 23.—Los EE. UU. han lanzado un proyectil cohete «Júpiter-C», modificado, desde Cabo Cañaveral (Florida), a las 11,21 hora local (4,21 de la madrugada, hora española). Ha sido bautizado con el nombre de «Faro».

Es portador de un satélite artificial y se proyecta colocar a este cuerpo en órbita alrededor de la tierra. Tiene forma esférica y ha sido construído con material brillante para que pueda ser apreciado en el espacio, a simple vista. De conseguirse el objetivo, permanecerá el satélite a una altura determinada, pudiendo ser visto por espacio de una semana.

Este proyecto forma parte del Año Geofísico Internacional y ha sido preparado conjuntamente por el Ejército y la Administración Nacional de Aeronáutica y del Espacio, organismo recientemente creado. Si se logra el éxito, el nuevo satélite giraría alrededor de la tierra, a una altura de 6.400 metros.

Momentos después de su lanzamiento, funcionarios del Departamento de Defensa señalaron que las probabilidades del éxito «son estupendas».—Efe.

DATOS DEL PROYECTIL Y SATELITE

Wáshington, 23.—El nuevo satélite norteamericano (aún no se sabe si se halla o no en órbita), ha sido lanzado al espacio, con el propósito de estudiar la densidad de la atmósfera terrestre a diversas altitudes.

Se trata del mayor cuerpo artificial lanzado hasta ahora por Norteamérica al espacio.

El proyectil-cohete «Júpiter-C», portador del satélite, es uno de los más seguros, porque, en el pasado, ha servido para colocar en órbita a tres satélites.

Ciento sesenta segundos exactos, después de haber sido lanzado, cayó al Atlántico la primera fase del proyectil. Se tardará dos horas en saber si el satélite ha sido colocado en órbita.

A medida que el satélite descendiese hacia la tierra, se haría más brillante, y, por tanto, más visible.

William J. O. Sullivan, de la Nasa, ha declarado que con el «Faro», se podrán obtener muchos datos, para estudiar, más adelante «cómo han de volar los satélites del futuro para permanecer en el espacio por muchos años».

En el momento de ser lanzado al espacio el «Júpiter -C», portador del «Faro», cuatro satélites artificiales giran alrededor de la tierra. Son los «Explorador I» y «Explorador IV», con el «Vanguard I», de Estados Unidos. (Los dos primeros del Ejército y el último de la Marina)) y el Sputnik III, de Rusia.

El Ejército ha anunciado que las señales del proyectil-cohete «Júpiter-C», fallaron diez segundos antes de que entrase en acción la segunda fase del vehículo, una vez caída la primera fase, y que, por lo tanto, «no se puede señalar, de momento, si se conseguirá o no colocar en órbita al nuevo satélite «Faro».

Autoridades del Ejército han anunciado que no se dispondrá de más información en torno al nuevo satélite artificial norteamericano, lanzado en el «Júpiter-C», hasta las ocho de la mañana, hora local (trece de la tarde, hora española), de hoy, jueves.—Efe.

PARECE QUE NO HA SIDO PUESTO EN ORBITA

Wáshington, 23. (Urgente).—El Departamento de Defensa ha anunciado que, según la información obtenida del proyectil-cohete portador del satélite artificial lanzado hoy desde Cavo Cañaveral, «todo tiende a indicar que es prácticamente seguro que no ha sido puesto en órbita».

Según el Departamento, los instrumentos colocados a bordo del proyectil, cuyas señales han sido captadas desde que fué lanzado hasta el momento de caer la primera fase, han registrado ciertas anomalías, que demuestran que el cohete no ha funcionado normalmente.—Efe.

Aniversario de la bárbara represión soviética en Hungría

Madrid, 23. — Hoy, primer aniversario de la bárbara invasión de Hungría por las fuerzas del comunismo soviético, el ministro de aquel país en Madrid, señor Marosy, ha organizado una misa por los patriotas que murieron víctimas de la brutal agresión y asesinados por la horda. Presidieron el acto los funcionarios de la representación diplomática y numerosos miembros de la Colonia húngara en Madrid.

La santa misa fué oficiada en la iglesia del Espíritu Santo por Monseñor Yustn, Prelado húngaro, que sufrió ocho años de cautiverio entre los rojos y fué liberado por los patriotas húngaros durante la rebelión. En la presidencia, junto al señor Marosy se hallaban los ministros de Polonia, Rumania, Letonia, Checoeslovaquia, Yugoeslavia y todos los funcionarios diplomáticos de los países que se encuentran tras el telón de acero, representantes de la Nunciatura Apostólica y de la Embajada de los Estados Unidos.—Cifra.

Un héroe laureado: el Alférez don Mercedes Durán Garlito

El alférez de Artillería, don Mercedes Durán Garlito, a quien le ha sido concedida la Laureada de San Fernando, por su heroico comportamiento durante el asedio al Alcázar de Toledo en 1936. Dicho alférez fue fusilado por los rojos al comprobarse que había cambiado el ángulo de tiro de una pieza de artillería que cañoneaba dicho recinto

(Foto Cifra Gráfica)

Colaboradores de DIARIO-DIA

COMO NOS VEN LOS DEMAS

Por Marichu de la Mora

—Si algún día yo me pusiera tan pesada como la tía Pepita, no dejad de decírmelo —advierte al resto de la familia cualquier miembro de ésta. Los demás sonríen, pero sin excesivo convencimiento. Para muchos, la tía Pepita nunca fué tan pesada y para otros ese defecto no muy grave resulta mucho más llevadero que por ejemplo la lengua mordaz de quien la criticaba.

Si en un día de escalofriante franqueza nos dedicáramos a decir los unos a los otros la opinión en la que los tenemos, terminaría, es lo más probable, la convivencia sobre la tierra. Por el contrario si habláramos de nosotros mismos sin «falsa modestia» y declaráramos todas las excelencias que en el fondo sospechamos poseer, el párrafo de cada cual llenaría bastantes cuartillas.

Hubo una vez dos amigas a las que unía una gran intimidad y que se querían entrañablemente. Ninguna de las dos imaginaba que pudiera haber sobre la tierra nadie ni nada que pudiera separarlas y sin embargo... Una de ellas en un arranque de insensatez rogó a la otra: —Sé que eres buena amiga mía pero voy a rogarte que me hagas un favor. Quiero que, de verdad, de verdad, me digas en qué concepto me tienes. La amiga, más prudente, se resistía. —Ya sabes que mi idea de tí es excelente. ¿Qué más puedo decirte? Pero la otra insistía. —Esas son palabras de compromiso. Yo quiero que me abras el fondo de tu corazón y me declares lo que sientes y que defectos ves en mí. Tanto reiteró la amiga, tanto suplicó, que la otra ingénua al fin dijo: —Pues bien, si es cierto que es eso lo que quieres, te lo diré. Eres una pésima ama de casa y en ella todo es desorden y desbarajuste y en cuanto a tus pobres hijos van siempre desatendidos y desaliñados.

No hace falta decir que este fué el final de la amistad.

Estuvo muy de moda hace algunos años y todavía se practica en esas veladas largas del campo, o en las reuniones entre amigos, un juego que consistía en que a los diferentes defectos y cualidades, como generosidad, inteligencia, vanidad, etc., se le añadía una puntuación del uno al diez, según la opinión primero del propio interesado y después del resto de los asistentes. Ambas puntuaciones se llevaban en secreto y más tarde se comparaban. Las sorpresas eran enormes. A pesar de ser un juego de salón, con lo que entre el público existía un benévolo ambiente de amabilidad, los adjudicados se sentían con frecuencia profundamente dolidos. ¿Cómo podréis decir que no soy generosa? —se defendía, por ejemplo, alguna sinceramente indignada mientras los demás sonreían y recordaban en silencio no haber recibido de ella jamás ni un vaso de agua.

—¡Qué rara es Fulanita! —comentamos con frecuencia de la persona que no piensa o reacciona exactamente como lo hubiéramos hecho nosotros mismos—. Que la «rareza» puede residir en nosotros y no en ella, es posibilidad que ni siquiera consideramos.

El saludable ejercicio de tratar de ponernos en el lugar de los demás y de esforzarnos en ver su punto de vista, lo practicamos todos desgraciadamente poco. Es cierto que si cumpliéramos con constancia el evangélico concepto de amor al prójimo quedarían pocos motivos de crítica sobre la tierra, pero si este ideal no es tan fácil, quizá lo sea más el empezar por la sencilla costumbre de vernos a nosotros como nos ven los demás.

Parece ser que puesto que nuestra propia imagen sólo la podemos conocer por medio de un espejo, y éste nos la presenta invertida, y nadie posee un rostro perfectamente simétrico resulta que nadie se ve como le ven los demás. Esta sensación de que en realidad somos para nosotros mismos unos desconocidos, no deja de ser bastante impresionante. Y sin embargo esto es sólo en una imagen concreta que se puede medir en centímetros y concretar en colores exactos. Nadie por muy amigo que sea nuestro o aun nuestro enemigo se atreverá a decir por ejemplo que somos bajos y morenos si medimos un metro ochenta, y nuestro cabello es rubio como el oro. Pero el carácter no es tan fácil de medir. Ni por nosotros mismos. Y es una lástima, porque quizá a todos nos resultara altamente provechoso el poder «vernos» aunque sólo fuera unos segundos cada día con los ojos claros —no seamos demasiado severos— aun de nuestro mejor amigo.

Exclusivo para EL DIARIO PALENTINO-EL DIA DE PALENCIA

(Prohibida la reproducción)

Discurso del Jefe del Estado a los mutualistas laborales

"HEREDAMOS UNA PATRIA CON SUS DEFECTOS, DEBIDOS A NUESTRAS DIVISIONES"

No se puede dar un nivel de vida alto si no se aumenta la renta, si no se intensifica la producción

Productores:

Solamente unas palabras para agradeceros este homenaje que me rendís, hijo de vuestra generosidad y de vuestro cariño. En estos veinte años de la vida de España he venido siempre sintiendo vuestro calor y vuestro apoyo. En todos los momentos graves de la vida de la nación habéis respondido como un solo hombre a los dictados de la Patria. Por ello, mi gratitud es más profunda, porque habéis afianzado las raíces del Movimiento social y nacional que viene cambiando la suerte de España.

El estado de la nación que recibimos, nosotros no lo habíamos creado. Heredamos una patria con sus defectos, debidos a nuestras viejas divisiones, a nuestras luchas intestinas, a una violenta lucha de clases, que esterilizaba todos los esfuerzos e impedía que la patria progresase, que la justicia reinase y que desaparecieran las diferencias, los odios y rencores que forzosamente había de conducirnos al desastre, del que el Movimiento Nacional vino a salvarnos.

Si nuestras realizaciones económico-sociales hubieran podido empezarse hace cincuenta o sesenta años, habría cambiado hoy la estructura de España, que estaría a la altura de los países más adelantados; hubieran sido entonces muy fáciles de acometer, pero no lo vieron o no quisieron verlo aquellos políticos de profesión que especulaban con una política que entrañaba la ruina de la patria (los aplausos interrumpen a Su Excelencia).

Nosotros queríamos y ansiábamos una España mejor, una España más noble, más justa, mucho más generosa. Esto era lo que de verdad unía en una noble aspiración a todos los españoles y sólo constituía una minoría insignificante, la que no compartía esos anhelos. Por eso nuestros primeros pasos, desde los albores de nuestra guerra de Liberación, fueron para sentar los jalones mediante el Fuero del Trabajo, de lo que había de ser la España futura. No nos conformábamos con la España anterior; queríamos una España fuerte, una España grande, una España social, una España rica, una España próspera, en la que pudiéramos elevar el nivel de vida de los españoles. Y todo ello lo teníamos que lograr con nuestro esfuerzo y con nuestra inteligencia, respaldados por nuestra unidad y nuestra disciplina. En este propósito nuestra voluntad es tanta que lo que hasta hoy hemos conseguido en este orden nos parece poco; pero, sin embargo, si miramos atrás, como decía el señor Vidales, entonces nos parece todo lo contrario, que hemos avanzado realmente deprisa.

En este particular es preciso consideremos que una nación no puede satisfacer las necesidades de dar un nivel de vida alto a sus naturales si no aumenta su renta, si no intensifica su producción, si no multiplica las fuentes de producción y de trabajo y en todos los órdenes no transforma la economía. No podemos blema; hemos de considerar el de los pensar solamente en el propio prosectores más atrasados de la nación y que por un abandono secular te-

(Continúa en última plana)

Continúa latente el problema de la invasión de langosta en Canarias

El número de insectos muertos representan varias toneladas

Santa Cruz de Tenerife, 23.—Continúa latente el problema de la invasión de langosta. El gobernador civil ha recorrido las rutas del Norte y Sur de la isla, pudiendo apreciar la efectividad de los cebos envenenados, así como las primeras actuaciones de las avionetas enviadas por el Ministerio de Agricultura.

Asimismo ha comprobado el alcance de los daños causados por los insectos en las plantaciones.

Los técnicos agrónomos dirigen la campaña acompañados por los alcaldes de todas las localidades isleñas, utilizándose brigadas que comprenden varios millares de hombres en la lucha emprendida contra el peligroso insecto. Actualmente, los más importantes núcleos de langosta están sobre Guimar y Arafo y en cuanto a los daños, la zona sur ha sido la más afectada.

Por todas partes pueden verse langostas muertas en número tan fabuloso que representan varias toneladas, pero la nube de insectos que continúan vivos, representa un peligro para los campos insulares, ya que puede decirse que se encuentra sobre toda la isla, aunque los principales focos son los lugares ya señalados.—Cifra.

5 noticias de color

(1 El hombre más viejo del mundo, se pone años

Teherán, 23.—El hombre más viejo del mundo, con 195 años de edad, Ali Salehi, ha sido desmentido por un grupo de hombres de ciencia que le han asegurado que exageraba un poco y que realmente su edad no era superior a los 165, que ya era bastante.

Salehi vive en una aldea persa, no lejos de la capital, y disfruta de excelente salud.—Efe.

2) Premio parisino

Barcelona, 23.—El estudiante de Derecho de la Facultad barcelonesa, Joaquín Romero Maura, de 18 años de edad, ha ganado el premio mundial de literatura, instituido por una librería de París, con motivo de la Exposición de Bruselas, certamen reservado exclusivamente, para jóvenes de 18 a 25 años. El tema del concurso era: «¿Qué obra famosa francesa os ha producido mayor impresión y por qué motivo?»; tema que debía desarrollarse en un plazo de tres horas, en todos los centros franceses de enseñanza. Joaquín Romero ha alcanzado el premio, consistente en medio millón de francos y estancia en París un mes, con gastos pagados, al tratarse sobre el «Les Fleurs Du Mal», de Baudelaire.—Cifra.

3) Monedas de oro de los tiempos de los Reyes Católicos

Rota (Huelva), 23.—En excavaciones realizadas en una casa propiedad de la señorita Julia Liano, unos obreros han encontrado un recipiente que contenía más de un centenar de monedas de oro, al parecer de los años 1480 a 1490. La mayoría de ellas tienen en el anverso los bustos de Isabel y Fernando y, en el reverso el «Tanto monta». Doce, son de la época de D. Enrique de Trastamara; 18 mozárabes y otras con la cruz y el águila de San Juan y los Reyes de cuerpo entero y sentados.—Cifra.

4) Townsend no va a casarse

Hongkong, 23.—El coronel Peter Townsend ha llegado a esta ciudad, procedente de Calcuta, y ha negado nuevamente los rumores de que pensara casarse con la joven fotógrafa belga Marie-Luce Jamagne, que forma parte del equipo que le acompaña en el actual rodaje de una película sobre su vuelta al mundo.

Townsend ha dicho a los periodistas que tales rumores son «absolutamente ridículos». «Yo no tengo ninguna intención de casarme con nadie», añadió.—Efe.

5) Histórico recuerdo

Plasencia, 23.—La colcha que tenía la cama en la que murió el Emperador Carlos V, ha sido entregada por don Pedro Sánchez-Ocaña Delgado, en su nombre y en el de sus hermanos, al Prior del Monasterio de Yuste, Fray Antonio de Lugo.

Durante 120 años, la familia Delgado custodió con esmero este histórico recuerdo, que Fray Eugenio Delgado, Prior que fué de Yuste, dejó al morir a su hermana.

La colcha es de estilo flamenco, de finísima seda natural, verde en su cara anterior y encarnada en el reverso.—Cifra.

SE VENDEN 2 PEGASOS

125 y 140, en magníficas condiciones

FACILIDADES DE PAGO

GARAGE "SAGA"

Pérez Galdós, 18-20 Teléfono 17974 BILBAO

M.C.D.2022

PALENCIA AL DIA

Cayó otro árbol

Fué esta mañana. En la calle del Obispo Fonseca, junto a las Casas del Hogar. Un árbol tierno, que ya iba para arriba, formando armónica hilera con los situados en la acera derecha de dicha calle, fué tronchado sin contemplaciones por un grupo de chicos. Cuando, ya consumado el atropello, inquiríamos noticias sobre los autores de él, un grupo de comadres nos respondía, casi con sonrisa beatífica:

—Son cosas de niños.

Nos sublevamos ante tamaña majaderia. ¿Cosas de niños tronchar árboles, romper farolas, poner botes atados con cuerdas en los rabos de los perros, pegarle una pedrada a cualquier hijo de vecino? No, señoras; rotundamente no, ¡Esas son salvajadas!

Repetidamente, estamos siendo testigos de estas tropelías. En múltiples sitios de la ciudad, el raigón de un árbol es una muestra evidente del vandalismo cometido por un chico o un grande, que, poco a poco, nos van dejando diezmadas las nuevas plantaciones.

La cosa, al parecer, no tiene remedio. Podía tenerlo, pero no lo tiene. Es triste considerarlo así; pero nos estamos riendiendo, como los personajes de la tragedia griega, al sino de un destino urbano, que unos y otros, con nuestra complacencia, nuestra indiferencia, nuestra negligencia o nuestra pasividad, nos estamos trazando.

La respuesta de las comadres, es elocuentisima. Ellas, quizá vieron el desmoche del arbolito. Acaso pudieron evitarlo. Con sólo levantar la voz y amenazar al grupo de chicos, entre los cuales, pudiera ser, estaba un hijo propio. Pero no se molestaron en hacerlo. Los chicos jugaban. Había que dejarlos hacer. Si se «cargaban» un árbol, paciencia. Era una simple contribución de la ciudad a sus juegos. No se podía tiranizar a las criaturas.

¡Cuánta equivocación, señoras mías! La ciudad no es una selva. Para convivir en ella, primero hay que saber respetar. Y el respeto, entra, en grado preferente, por la educación. Hay que saber educar. También hay que saber reprender. De ningún modo disculpar lo que no tiene disculpa. Y menos encojerse de hombros cuando ante nuestros ojos sucede una tropelía. Con un espiritu cívico colectivo, podrían evitarse muchas cosas; muchos males, que, aunque no se crea, redundan en perjuicio general. Salir al paso de cualquier fechoría, es un deber del que nadie podemos hurtarnos. No podemos hacer concesiones a la pasividad, y a la indiferencia. Estas cosas de chicos, tan perjudiciales, pueden ser y de hecho lo son, pecados de hombres. Cualquier ciudadano que vea cometer una mala acción, debe denunciarla. Los primeros—y en este barrio que comentamos, los hay—los vigilantes encargados de atender aquella zona. Quizá lo que no consiga una reprimenda maternal, lo haga una multa municipal o sindical. Actuación conjunta, y duro contra el gamberrismo de seis a noventa años. Que para vivir en una ciudad, también hay que hacer méritos.

La afición taurina, nuevamente se ha puesto en conmoción. Cuando la temporada declina a pasos agigantados, surge en el ámbito local la noticia de un festival taurino que se proyecta para el próximo día 2 de noviembre. Este festival, aún no confirmado, tendria el concurso de varios ases de la baraja taurina, y seria organizado con fines benéficos. ¿Cuajará la cosa? Esperemos que así sea. A nadie le amarga un dulce; y dulce será, y de los que entran pocos en kilo, volver a ver en nuestro ruedo, aunque sea con traje campero, a varios «diestros de tronio», entendérselas con media docenita de reses bravas. Si a esto se añade lo de los precios popularísimos, hete aquí que el asunto, de confirmarse, tendria la más unánime aprobación de los taurófilos palentinos, que ya hemos visto son legión.

LA NOVEDAD DE LA CIUDAD, está en
PALACIO DE LA MODA

Cartelera

TEATRO PRINCIPAL

Hoy, despedida de la gran Compañía de Lili Murati, con Paco Muñoz y Pedro Porcel, con el graciosísimo estreno «La bella y la Vespa». Dos horas de continuas carcajadas. El mayor éxito cómico del año.

Próximamente, «Bandido», con Robert Mitchum, Gilbert Roland, en maravilloso tecnicolor. La película de la máxima emoción.

TEATRO CINE ORTEGA

Función a las 7'45: «Testigo en peligro».

CINE PROYECCIONES

Sesiones desde las 3'30: «Beau Brummell» y «Una muchachita de Valladolid».

CINE CASTILLA

Funciones desde las 3'30: «Bandera negra» y «La revoltosa».

CINE OTERO

Fémina: «El mayor espectáculo del mundo» y «Entre barracas».

CALIFICACION MORAL

«La bella y la Vespa», (5). «Testigo en peligro» (3). «Beau Brummell» (5). «Una muchachita de Valladolid» (3). «Bandera negra» (2). «La revoltosa» (5). «El mayor espectáculo del mundo» (3). «Entre barracas» (3).

Los números que figuran entre paréntesis al final de cada obra, expresan la calificación moral dada por la «Oficina de Espectáculos» dependiente de la Comisión Episcopal de Ortodoxia y Moralidad: 1: Todos incluso niños.—2: Jóvenes.—3: Mayores.—3-R: Mayores con reparo.—4: Gravemente peligrosa.—5: Sin calificar.

Seriedad y oración ante el próximo Cónclave

Por Zacarías Gama

Canónigo-Magistral

Aún caliente el recuerdo de Su Santidad Pío XII, que ha bajado a la tumba envuelto en los esplendores de un pontificado glorioso, las gentes de aquí y de allí discuten con frivolidad y evidente falta de respeto sobre las probabilidades de este o del otro Cardenal para ser elegido Papa.

Se olvida, que todos son candidatos y todos igualmente dignos; ¿o es que el Espíritu Santo, único a quien corresponde elegir, aunque sea por mano de los hombres, tiene que preguntar a las gentes, cuál es el que más les agrada?

Las cosas Santas —dice Cristo en el Evangelio— hay que tratarlas santamente.

Y, desde luego, no las trata así quien discurre de un modo humano valorando el talento, la diplomacia y la virtud de cada uno. Con un criterio en abierta pugna con la fe, que profesa.

Es verdad que los tiempos son difíciles y por ello, el futuro Papa tiene que hacer frente a una situación comprometedora.

Es verdad que Pío XII es una gran figura, que pasará a la historia del pontificado romano, como una de las más gloriosas y fecundas.

Es verdad que algunos Cardenales son mayores de edad y por consiguiente de menor duración en su vida humana.

Todo eso es verdad, mucha verdad; pero de ahí no puede deducirse ninguna consecuencia lógica más que ésta: Que Dios ya lo sabe perfectamente y por eso, obrará lo que sea más conforme a su divina Voluntad y al provecho espiritual de las almas. Ahora bien; lo que ya no es verdad es: que falten tres o cuatro Papas para terminar esa larga y espléndida dinastía de Pontífices; o que nos hallemos en vísperas del fin del mundo, o lo que es más terrible, abocados al Juicio Final.

Toda esa serie de conjeturas con las que especula una Prensa irresponsable y nada piadosa, se apoyan en unas viejas y desacreditadas leyendas de un monje medieval llamado San Malaquías, de cuya santidad acaso no pueda dudarse, pero de cuya discreción habría algo que decir.

¡Amigos, lectores!, no nos adelantemos a la Providencia, como dijo San Vicente Paúl.

Otorguémosla un margen de confianza. Ella conoce mejor que nosotros lo que nos conviene.

No toquemos cosas tan elevadas y divinas con nuestras manos torpes y humanas.

Pero además; oremos sinceramente. He ahí nuestro principal deber en la hora presente.

Pidamos al Señor abrevie nuestra luctuosa orfandad.

Necesitamos pronto la presencia del Padre común. Sin El, la gran familia humana vive sin su cariño y su dirección paternal.

Roguemos a Dios que envía "Al que ha de venir", como afirma el Profeta Isaías.

Y se llame Cardenal A, o Cardenal X, para todos los fieles católicos del mundo será el Vicario y Representante de Cristo, a "Quien el Señor conserve y llene de vida y no le entregue jamás en manos de sus enemigos", según ruega el Salmista.

DIARIO DE Avisos

FARMACIAS DE GUARDIA.—Durante la semana, están de guardia, las farmacias de don Mariano Atienza (Mayor, número 45), y don Anastasio Arenal (Paseo del Otero, 19).

CUPON PRO CIEGOS

Lista de los números premiados del «Cupón Pro Ciegos», correspondiente al sorteo celebrado el día 22 de octubre de 1958.

Premiado con 250 pesetas, número 359. Premiados con 25 pesetas, todos los terminados en 59.

Nuevo Juez de Primera Instancia e Instrucción en Cervera de Pisuerga

Don Enrique Presa Santos procede del Juzgado de la Vecilla (León)

El «Boletín Oficial del Estado» número 251, correspondiente al día 20 del actual mes de octubre, publica una Orden Ministerial, de 30 de septiembre de 1958, firmada por el titular del Departamento de Justicia, en virtud de la cual se nombra Juez de Primera Instancia e Instrucción de Cervera de Pisuerga, a don Enrique Presa Santos, que hasta ahora ha venido desempeñando tal función judicial en La Vecilla, de la provincia de León.

El nuevo Juez de Instrucción y Primera Instancia de Cervera de Pisuerga, hermano de nuestro distinguido colaborador don Juan José Presa Santos, Abogado y secretario de la Delegación del Ministerio de Educación Nacional en Palencia, viene precedido de un bien labrado prestigio profesional, logrado en el desempeño de su brillante carrera judicial, y no dudamos que tales circunstancias continuarán concurrieron en el desempeño de su importante y trascendental misión al frente del Juzgado de Primera Instancia e Instrucción de la pintoresca e importante ciudad del norte de la provincia palentina.

Deseamos, pues, al señor Presa Santos una feliz estancia en nuestra provincia y un brillante y eficaz resultado, en el cumplimiento de su importante cometido.

El repórter en la calle

En breve comenzará "Plataforma en el Eter"

Un concurso que aporta estimables beneficios a la "Campaña de Navidad" y descubre artistas noveles

Próximamente estará en los aires de nuestra provincia, la popular emisión «Plataforma en el Eter», que, organizada por el «Centro Astur-Castellano», con la colaboración de Radio Palencia, tan destacada labor viene haciendo en beneficio de la «Campaña de Navidad».

El presidente de la Comisión de Festejos del Centro Asturiano, nos informa detalladamente de este concurso artístico, que todos los años se organiza, con éxito creciente, y que cuenta con generales simpatías.

—¿Cuándo se inició «Plataforma en el Eter»?

—A raíz de la fundación del Centro; es decir, hace unos siete años.

—¿Objeto de esta emisión?

—Dos, fundamentales: Recaudar fondos para la «Campaña de Navidad», que patrocinan nuestras autoridades; y fomentar las aficiones artísticas de los noveles, a quienes presentamos al público.

—¿Se han cumplido ambos objetivos?

—En toda la línea. Económicamente, el éxito no ha podido ser mayor; pues todos los años «Plataforma en el Eter» viene entregando a la «Campaña de Navidad» unas recaudaciones bastante saneadas. La del año pasado, por ejemplo, supero las 15.000 pesetas. Artísticamente, muchos noveles lanzados por nosotros, han empezado a sonar y a cotizarse en el mundo profesional del espectáculo.

—¿Algunos artistas triunfadores?

—En primer lugar, el grupo músico-vocal de «Los Guajiros», que se dió a conocer en nuestras emisiones, quedó finalista en León, ganó el primer premio en Burgos, y actualmente lleva a cabo una brillante campaña en la sala de fiestas «Casablanca» de Madrid, magníficamente contratados por la empresa. También han destacado, el barítono Manuel Manrique, a su vez un primer premio en Burgos; Elenita Pallarés y Carmina García, que en Valladolid, en el certamen de «Estrellas de Cristal», consiguieron los primeros premios de las especialidades de baile y canción popular, respectivamente, Conchita Cabria y otras valiosas promesas, que sin duda se irán haciendo populares a medida que sean mayores, pues muchas de ellas son todavía muy jóvenes.

—¿Es ardua la organización de este concurso palentino?

—Mucho. Hay que tener presente, que muchos noveles, llegan a nosotros con su arte a secas, es decir, en bruto, y hay que pulirles, a fuerza de ensayos y dirección.

—¿Quién se encarga de los ensayos musicales?

—Como siempre el infatigable maestro Angel Vián. De la puesta en escena y montaje de los números el director artístico del Centro, y de la presentación al público, el popular locutor palentino Pedro Sáiz.

—¿Se otorgan premios?.

—Dado el fin benéfico que informa nuestros festivales, sólo hay premios honoríficos. La prestación de los artistas y dirección, es, pues, completamente desinteresada. Al final del concurso, y con la autorización correspondiente, se celebra un banquete, que es el homenaje que se dispensa a los artistas y colaboradores de «Plataforma».

—¿Cómo se realiza el concurso?

—Con eliminatorias semanales, generalmente los sábados a las once de la noche, en el «Centro Astur-Castellano», radiadas; y las semifinales y finales en un teatro de esta localidad. Es en estas últimas funciones, cuando se cobra entrada, con el destino benéfico antedicho. También acostumbramos a realizar una «tournée» artística por varios pueblos principales de nuestra provincia, con los mejores artistas seleccionados.

—¿Se inscriben muchos?

—Sí. El año pasado, superaron el medio centenar. Claro, que la selección previa que se realiza, siempre disminuye algo la avalancha. Y, tras las eliminatorias, acudieron a la final 24, que es una buena cifra. Todos ellos con un nivel artístico satisfactorio.

—¿Estos actuantes son exclusivamente locales?

—No. De la provincia también acuden. Incluso otras provincias, principalmente de Valladolid, aportan todos los años un contingente valioso. Ello hace más interesante el concurso, pues se establece la competencia artística interprovincial, que siempre estimula a los actuantes y al público, siendo su rendimiento en ambos mayor.

—¿Primera sesión de «Plataforma en el Eter» para este año?

—Queremos organizarla para el próximo sábado día 1; pues los ensayos han comenzado.

—¿Hay revelaciones?

—Al final veremos.

—Que sean sensacionales, así como las recaudaciones.—F. B. C.

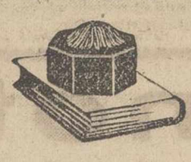

¡Audiencia pública!

Imprudencia temeraria con homicidio y lesiones

Sobre las seis y cuarto de la tarde del día 16 de febrero del presente año, el procesado Javier Carrascal Bujedo, decidió trasladarse a Barruelo de Santullán, en unión de otros amigos, para presenciar —dice— el estreno de la película «El último cuplé». Como medio de locomoción utilizaron el coche marca «Biscuter», propiedad de Juan Esteban Maigadán Múgica, a cuyo servicio estaba el procesado, en calidad de viajante. Si se había o no estado haciendo varias consumiciones en distintos establecimientos de Cervera de Pisuerga o si el conductor del «Biscuter» realizó mal la maniobra o circulaba a velocidad excesiva, son puntos que tendrá que dilucidar el Tribunal. Lo cierto es que el «Biscuter» a la entrada del puente del Barrio, sito en el kilómetro uno de la carretera de Cervera-Aguilar, colisionó primeramente contra uno de sus pretiles; por efecto de la violencia del choque o porque el conductor tratara de corregir la dirección, volvió a estrellarse, en aparatoso zig-zag, contra el pretil del lado opuesto y en tales violentas maniobras se encontró con que, en dirección opuesta, venía un matrimonio integrado por Isidoro Pérez Gómez y Saturnina de la Fuente Gutiérrez, portando ésta en sus brazos a su hija de corta edad, María Covadonga. Saturnina, al verse sorprendida con las inesperadas maniobras del «Biscuter» intentó desviarse a un lado, pero bien porque realmente la arrollara el coche o por lo brusco de su reacción, el caso es que Saturnina salió volteada por uno de los pretiles del puente y cayó al río, desde una altura de seis metros, en unión de su hijita. Las aguas arrastraron a madre e hija y su propio esposo y algunos testigos consiguieron rescatarlas, sin que Saturnina sufriera más que lesiones leves, pero la niña falleció por asfixia por inmersión.

El procesado niega que llegara a atropellar a la viandante y su hija y asegura que ella misma, por efecto del susto o exceso de nervios, perdió el control y cayó al río. Afirma también que tales imprevistas maniobras las realizó a escasa velocidad y debido al inesperado reventón de una rueda.

Saturnina de la Fuente y su esposo Isidoro Pérez, mantienen la tesis contraria, de acuerdo con las Acusaciones Pública y Particular. Javier León Linares, que viajaba en el «Biscuter», no puede decir si la mujer fué o no arrollada, porque cuando cayó al río, él tenía la vista puesta en otra dirección. José González Ibáñez, que se encontraba en el puente dice que fué cierto el atropello, al igual que Antonio Abad Cubillo. Juan Rodríguez también paseaba por el puente y dice que lo único que hizo fué tratar de preservar a sus hijos para evitarles todo riesgo. Mercedes Gutiérrez y Mercedes Clemente no pueden precisar los hechos más que en el extremo de que vieron caer a la mujer. Enrique González, es más terminante y asegura que fué atropellada y arrojada al río.

El perito José María Ramos, de profesión mecánico, asegura que la rueda del «Biscuter» tuvo que reventarse por colisión y precisamente en el último golpe, después de ocurrido el atropello.

El Ministerio Fiscal calificó los hechos como un delito de imprudencia temeraria, del que resultó homicidio y lesiones, por cuanto el procesado realizó maniobras imprudentes y descuidadas. Solicitó la pena de un año de prisión menor, dos años de privación de carnet y una indemnización a las partes perjudicadas por valor de 80.000 pesetas.

Idéntica calificación y solicitud de condena mantiene el Letrado Acusador Privado, señor García Cuena, quien entiende que se circulaba a excesiva velocidad, no se hizo uso de las señales acústicas y se violaron las normas más elementales de precaución en lugar tan peligroso.

El Letrado defensor, señor Laso, solicitó la total absolución de su defendido por entender que se trató de un caso fortuito, motivado por un accidente imprevisto, del que no es responsable el procesado.

LETRAS DE LUTO

Ha constituído una sentida manifestación de duelo el sepelio de los restos mortales de don Julián Castrillo Alvarez, fallecido a consecuencia de las gravísimas heridas sufridas en la cabeza en el accidente de moto, del que fué víctima en las proximidades de Castromocho, cuando procedente de nuestra ciudad se dirigía a aquella localidad.

Con sus familiares presidió el acto del entierro, al que asistieron numerosas amistades y público, el Delegado Provincial Sindical, D. Amando Fernández Martínez, que ostentaba a su vez la representación del Excelentísimo señor Gobernador Civil y Jefe Provincial del Movimiento, don Víctor Fragoso del Toro.

A los solemnes funerales, celebrados en la iglesia parroquial de Castromocho, acudió igualmente un inmenso gentío, que se sumó así al dolor ocasionado por tan sensible pérdida, ya que el finado era especialmente apreciado y respetado de todos.

Con tal motivo, unimos la nuestra a las muchas muestras de condolencia recibidas por su apenada madre, doña Cándida Alvarez Delgado, hermanos, doña María, doña Pilar, don Joaquín, don Ramón, don José Luis y don Mariano, hermanos políticos, sobrinos y demás familia.

CASA DE SOCORRO

LESIONADOS. — El personal de servicio en la Casa de Socorro, ha prestado asistencia médica a los siguientes:

Rufina Delgado, de 48 años, que sufría contusión en la región frontal derecha, causada por caída casual de la bicicleta.

Arturo Alonso, de 12 años, herida contante en el dedo índice de la mano derecha.

Cuatro Cantones

Misiones en la cuenca minera

La hora de la Misión ha comenzado.

Hace unos días traíamos a estas columnas la noticia de que en la cuenca minera del norte palentino iban a celebrarse unas jornadas religiosas de gran importancia.

Estas jornadas ya están en marcha. En la mañana del jueves han salido para la minera zona un medio centenar de misioneros de distintas órdenes y congregaciones religiosas.

Estos hombres llevan la voz de Dios hasta aquellas zonas donde también Dios está; más el silencio de Dios que pueda parecer nadando en las oquedades mineras, será roto vibrantemente estos días en los que un puñado de sacerdotes y religiosos pondrán sobre zona del trabajo soterraño el mensaje azul e impalpable de los cielos.

«Misión en la cuenca minera». Esto puede parecer algo intranscendente. Pero no lo es; ninguna misión católica está carente de importancia..., la «Misión» en la zona minera, para los hombres que estén dados a un trabajo duro y peligroso, sube de importancia. Todos los hombres merecen saber las verdades, que a veces son estímulo en el recio trabajo, para la esperanza. Cuando unos hombres están dados a una tarea de peligro, necesitan más de estas verdades.

Y a dar tales verdades van estos hombres, que llevan el Evangelio en los labios y en la mano la Cruz. Que Dios les bendiga, y que en la cuenca minera caiga verticalmente la aspersión de la gracia del Cielo.

La casa "Dante Allighieri"

Ya está aquí —así podemos expresarnos— la agrupación, el club, la asociación que muchos esperaban en Palencia: la «Casa Dante Allighieri».

Parece ser que muy en breve esta entidad será una realidad en Palencia. Nuestra ciudad es terreno magníficamente abonado para estas agrupaciones de simpatía hacia un país. Está reciente la fecha en que el Club «Amigos de Alemania» inauguraba sus domicilios sociales. Ahora es el mensaje de la dulce y sonora Italia el que llega a Palencia. Si Alemania ha tenido muchos adeptos, Italia no se va a quedar para atrás..., los países se hacen simpáticos, a veces más que por su geografía, por la idiosincrasia de sus hombres y por su patrimonio artístico. Alemania llamará la atención a los científicos, Italia a los artistas... Veremos cómo la Casa «Dante Allighieri» tendrá inmediatamente seguidores y logrará en Palencia una vida pujante.

Nosotros, una vez más (pues en no pocas ocasiones hemos traído hasta este mismo lugar la invitación para tal fundación), manifestamos nuestra alegría, como en otras ocasiones lo hemos expresado con entidades semejantes, como lo hicimos, por ejemplo, con el Club de «Amigos de Alemania». Deseemos que la fundación se lleve a cabo, y que la vida le sea floreciente.

No lo dudamos porque todos, cada cual dentro de su marco, pondremos de nuestra parte.

Aquí como en "Serva, la Barí..."

Ayer hablábamos de fútbol y hoy tenemos que hablar de toros... ¿Todavía a estas alturas?... Pues, sí. La temporada no ha terminado en Palencia. En las «peñas taurófilas» se habla estos días de un gran festival benéfico que se celebrará el próximo 2 de noviembre. Será el remate de la temporada en Palencia que, como ustedes ya saben, está en «Primera División» taurina.

La afición a la fiesta brava es en nuestra ciudad auténtica. Y no es de ahora, porque ya el «viejo coso» tiene cien años y pico sobre sus piedras verdinegras y entre los intersticios de sus carcomidas vigas.

Han pisado la arena de ese ruedo aquellos toreros románticos y legendarios que tenían amoríos con marquesas de miriñaque y se casaban con majas de «rompe y rasga»... Y en los tiempos actuales no ha habido diestro de fama que no se haya enfrentado a un burel dentro dle ámbito neoclásico de nuestro vetusto «coso» del que se pudiera decir aquello de Ochaita: «Donde Castilla, sabe más a Castilla».

Pero no es solo una fición pasiva, sino activa. ¿Sabían ustedes que en el grupo sindical correspondiente figuran encuadrados nada menos que treinta y seis «intérpretes y tramoyistas» de la fiesta, entre toreros, subalternos y servidores? Tenemos un matador de toros —Marcos de Celis— un novillero-puntero —Julio Máiquez— amén de otros seis novilleros sin clasificar. Hay también banderilleros y nada menos que cinco mozos de estoque, más un puntillero. Todos ellos vecinos de Palencia y la mayoría de ellos nacidos a la vera del «Cimbalillo».

¿Hay o no taurinismo?... Aquí nos podemos tutear con los de «Serva, la barí»...

Delegación del Ministerio de Educación Nacional

Horario de la Delegación.-Opositores de 1956.-Casa-habitación.-El próximo concurso de traslado

La necesidad de atender los múltiples y urgentes servicios atribuídos a las Delegaciones Provinciales del Ministerio de Educación Nacional, obliga a ésta de Palencia a señalar el horario y ordenación que a continuación se especifica.

Estas normas serán rigurosamente mantenidas a partir del día uno del próximo noviembre; y esta Delegación, lamentaría profundamente que hubiera personas o Entidades, que, por no ajustarse al mismo, sufrieran perjuicios y molestias al desplazarse de sus residencias habituales en días que no correspondan a los estrictamente señalados y no poder ser atendidos:

Martes: Pagos de subvenciones de todas clases.

Miércoles: Gestores administrativos y demás personas que actúen por representación.

Jueves: Construcciones Escolares, (consultas de todas clases, pagos y todo lo demás relacionado con este servicio).

Sábados: Maestros y Maestras, de conformidad con lo dispuesto por la Orden de la Dirección General de Enseñanza Primaria de 13 de septiembre de 1951.

OPOSITORES DE 1956

En cumplimiento de Ordenes urgentísimas de la Superioridad, los Maestros y Maestras procedentes de las Oposiciones de 1956, deberán remitir a esta Delegación hoja de servicios y copia del acta de nacimiento, haciendo constar en las referidas hojas, el número que obtuvieron en la lista única definitiva de su promoción y cerrándolas en 31 de diciembre de 1957.

Como hay bastantes Maestros y Maestras de esta promoción así como de las de 1951, 1952, 1953 y 1954 que, todavía y a pesar de las reiteradas veces que se viene interesando, no han cumplimentado este servicio, la Delegación se verá en el lamentable caso de tener que suspender la percepción de haberes a aquellos Maestros y Maestras que no lo cumplan en el improrrogable plazo de ocho días.

CASA-HABITACION

Todos los Maestros y Maestras que hayan cambiado de destino a partir de la fecha de uno de septiembre último, deberán presentar en esta Delegación los recibos correspondientes para poder percibir, quienes tengan derecho a ella, la indemnización sustitutiva de la casa-habitación.

Los impresos de dichos recibos habrán de ser recogidos en esta Delegación por los propios interesados o personas que los representen, en los días señalados en el horario arriba expresado.

La no presentación de estos recibos llevará consigo, con arreglo a las instrucciones rigurosas, recibidas de los Servicios Centrales, el reintegro al Tesoro Público de las mencionadas indemnizaciones, sin derecho a posterior reclamación por quienes dejaren de percibirlas.

EL PROXIMO CONCURSO DE TRASLADO

Próximos a convocarse los concursos de traslados, en el presente curso, los Maestros que pretendan tomar parte en ellos, pueden ya, presentar en esta Dependencia, las hojas de servicios para su puntuación. Dichas hojas, por duplicado, cerradas con fecha uno de septiembre del año actual —y una de las cuales ha de ser reintegrada y tasada administrativamente—, habrán de ser OBLIGATORIAMENTE confeccionadas de puño y letra de los propios interesados, en armonía con lo que dispone la Circular de 1 de febrero de 1945, advirtiéndose que cualquier informalidad que se observe en las mismas, será motivo para su devolución con los perjuicios consiguientes para los interesados.

Palencia, 23 de octubre de 1958.

El Delegado, **Luis F. Pancorbo.**

Cartel de la Falange

DELEGACION PROVINCIAL DE JUVENTUDES.--PALENCIA

CLASES DE INGLES.—Se pone en conocimiento de todos los jóvenes, a quienes pueda interesar, que el próximo día 3 de noviembre, darán comienzo las actividades de la Academia de Idiomas de la Delegación Local de Juventudes.

Para las clases de Inglés, el plazo de matrícula finaliza el 31 de los corrientes, pudiendo efectuarse de ocho a diez de la noche, en la Delegación Local de Juventudes, calle Becerro de Bengoa, en donde se facilitarán cuantos detalles puedan interesarse relacionados con dicha Academia de Idiomas.

TEMO

El amigo recién presentado a señora le dice al esposo:

—Su señora tiene una voz at ciopelada.

—¡Psss! No se lo diga usted, vaya a querer hacerse un vest a juego.

CHICLANER

Hay un novillero alicantino q se llama Chiclanero de Alicant

—¿Por qué ese apodo—le pr guata un amigo a otro—, si Ch clana es de Cádiz?

—No, no. El se apoda Chiclan ro porque masca chicle.

CONTRABANDISTA TONT

Sucedió un día en que un sen quería pasar la Aduana sonrie y con una cajita envuelta en c lofán. Naturalmente, le pregunt ron por el contenido de la cajit —Son bombones. Bombones m ricos.

—¡Ah! Entonces, nada.

—¿Quiere usted probarlos?

—No, muchas gracias—contes el agente.

—Pruebelos. Son muy ricos.

—No, hombre, le agradezco atención, pero no es necesario q descomponga el lacito.

—Que sí. Que me agrada q los pruebe usted.

—Pues traiga, entonces. Vam a abrir la caja.

Y el señor de los bombones puso pálido y echó a correr. lugar de dulces llevaba buena ca tidad de plumas estilográficas. jo al ser detenido:

—Creía que no iban a acceder mi petición. Era una peque coartada.

Naturalmente, le contestaron:

—Usted es un contrabandis un poco tonto.

ADIVINANZ

No soy de carne ni hueso
y casi siempre escondido,
por lo general estoy
en la cárcel o en presidio.

Solución a la Adivinanza de nuestro número anterior:
LA LUZ DEL DIA

CRUCIGRAM

Número 2.142 Por MIROSP

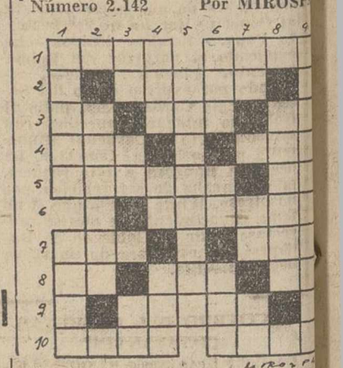

Horizontales: 1: Confusión. (a revés) Arbol conífero. 2: Roma celebre por su austeridad. 3: Pue blo de la provincia de Vizcaya Quinto signo del Zodiaco. Simbol químico. 4: Adverbio de lugar Ayuntamiento de la provincia d Pontevedra. 5: Natural de una ca pital europea. Nota musical. 6: El que fué jefe de la policía so viética. 7: Letra griega. Villa d la provincia de Alicante. 8: Letr griega. Reptil. Moneda romana 9: Ciudad y plaza fuerte de Ita lia. 10: Cada una de las dos par tes laterales de la frente. Raspar

Verticales: 1: Sacar una cosa de la nada. Hijo de Afrodita. 2 Echó a alguno para que descanse 3: Lengua. (al revés) Repetido: familiar. Nombre de letra. 4: Do naire. Prefijo inseparable. Nom bre dado en Hungría a los gober nadores de las provincias. 5: Cría macho de la vaca (plural). 6: Vo cales iguales. (al revés) Letra griega. Río de Suiza. 7: Conso nante repetida. Dos. Artículo. 8 Filtraba. 9: Natural de un Estado del SO. del Asia. Río de Austria y Alemania.

Sol, al Crucigrama número 2.141:

Horizontales: 1: Paca. Lino. 2: Cocas. 3: La. Ras. As. 4: ONU. Así. 5: nélotA. Os. 6: niraM. 7: Más. Cat. 8: Ar. Ale. Ro. 9: Tiara. 10: Ocal. Arco.

Verticales: 1: Piloa. Maro. 2: Anotar. 3: CC. uL. Ta. 4: soK. oN. aíL. 5: Castilla. 6: Las. Ar. Era. 7: iS. aC. Ar. 8: Asomar. 9: Oasis. Toro.

ESCENARIOS Y PANTALLAS

Estreno de la Comedia "Especialista en tímidos": de Luis Fernández Sevilla y Luis Tejedor por la Compañía de Lilí Murati

PRINCIPAL

El título de esta comedia de Luis Fernández Sevilla y Luis Tejedor, «Especialista en tímidos» que ayer nos dió a conocer la notable Compañía de Lilí Murati, ya lo dice todo. Se trata de una farsa que fluctúa entre el juguete cómico, el «vaudevil» y la comedia rosa. La única finalidad es la de divertir al público. Contando con una intérprete como Lilí Murati —verdadera especialista de este género ligero e intranscendente— y de una Compañía tan bien conjuntada como la suya, conseguir este objetivo no es nada difícil.

Los señores Fernández Sevilla y Tejedor tienen por otra parte, bien acreditada su hábil «carpintería» y su ingenio en otras obras mucho más afortunadas que ésta. Esta vez han frustrado una comedia que pudo haberles resultado «muy comercial». El planteamiento inicial nos hace pensar que los autores han dado en la diana. Pero, no. El tiro se desvió no obstante la buena puntería.

Una doctora psicoanalista —bella y todavía en «estado de merecer»— es consultada por una mujer para que cure la timidez de su novio. La consulta se celebra, efectivamente y el tratamiento de la doctora es tan adecuado, que termina por enamorarse de ella misma. Para adivinar ese desenlace desde el punto mismo en que el paciente se entrevista con la doctora no hace falta ser zahorí. Luego se interpolan otros episodios, y la acción principal se desliza por veríacuetos muy trillados, con un tipo de «fresco» que tiene en nuestro teatro cómico infinidad de antecedentes.

Ha faltado esta vez ingenio o habilidad para explotar la veta inicial, cosa que no deja de sorprender en autores tan expertos.

Pese a todo, Lilí Murati y sus colaboradores sacan el máximo partido de las situaciones cómicas y consiguen entretener al respetable. Paco Muñoz se defiende con algún esfuerzo, porque tiene un «papel» que no le va, y Pedro Porcel acusa algunas vacilaciones, aunque las salva con sus recursos de gran actor. Los demás, muy bien.—*V. B.*

M.C.D.2022

LA MUJER Y LA MODA

Chaquetones y chaquetas

1.—*Chaquetón 7/8 en lana peludísima rojo cereza, con pespuntes y "carteras" colocadas sobre el busto.—(El Dique Flotante).*

2.—*Uno de los modelos presentados "para estar en casa". Es de vileya estampada, fruncidísima, y con dos bolsillos muy bajos. El pañuelo y las medias en azul fuerte, dan el toque original.—(Pertegaz).*

3, 4 *y* 5.—*La mayoría de las chaquetas de Santa Eulalia carecen de faldón, y terminan sobre el corselete alto de la misma falda. La figura* 3, *es una chaqueta-blusa, que se frunce como un bies. Lanilla canela. La figura* 4, *de raso brocado amarillo, lleva unas grandes solapas y termina en la cintura con un lazo. Atrás ligeramente más bajo. La figura* 5, *de franela marengo, una chaqueta-bolero, con "carteras" y bufanda de lo mismo.*

Inmensos cuellos y chaquetas-bolero en la alta costura española

La pasada semana iniciamos el comentario sobre el XXXVI Salón de la Moda Española y hoy continuamos con Pertegaz, Santa Eulalia y el Dique Flotante.

Manuel Pertegaz, el más joven de los cinco creadores, afirma que la moda actual es una etapa más de la tendencia que empezó hace ocho años; una tendencia o época que gira alrededor del talle.

Pertegaz insiste en sus notas de originalidad, en sus osadías, que despiertan murmullos entre el público.

Muchos de sus graciosos conjuntos para sport o para casa son ideales para las propias maniquís o para mujeres tipo Audrey Hepburn.

Santa Eulalia ha hecho una auténtica campaña anti-saco y anti-trapecio. El mismo señor Formosa, modisto de la Casa, afirmó durante la entrevista que nos concedió a la prensa: ¡Gracias a Dios se acabó el saco y su pariente el trapecio, jamás la calle había sido tan innoble como este verano!

En la colección de "Santa Eulalia", se acentúa la brevedad de los boleros que sustituyen a las chaquetas de los trajes sastre y se aumenta considerablemente el volumen de los cuellos.

Por su parte El Dique Flotante da a la nueva moda características propias de una gran distinción en los exquisitos abrigos "siete octavos" muy peludos o agamuzados, rematados con inmensos cuellos, en los "sastre" sin chaqueta, en los bellos atavíos negros de tarde o noche, de una relevante prestancia y corrección.

En fin, después de una moda, la saco y trapecio reconocida por unanimidad como francamente fea, reinaba gran expectación por conocer a la que iba a sucederle. Nos apresuramos a decir que la impresión recibida en el Ritz, fué sumamente agradable. La moda femenina vuelve atrás de sus errores; se hace más sensata y más bonita; no excluye, claro está, ni la osadía ni aun la extravagancia, pero muestra caminos, líneas, estilos favorecedores para la mujer cuidadosa de su bella apariencia. Domina, sí, la línea Imperio, que es graciosa y juvenil, que posee una evidente nobleza, pero a la que cada creador pone un sello, lo que no es inconveniente, sino todo lo contrario.

POMPAS FUNEBRES
Hontiyuelo
CASA FUNDADA EN EL AÑO 1880
Mayor, 184-186. Tfnos. 1707, 1583, 1856
3060.—PALENCIA

La moda española obtiene gran éxito en Bruselas

Ante una distinguida concurrencia, periodistas y televisión, una representación de las casas creadoras de la Moda española, presentó días atrás en Bruselas, su última colección de otoño-invierno, y cuya línea, denominada «Goya» ha obtenido el más resonante éxito.

Esta nueva línea de inspiración clásica puesto que tiene su origen en los trajes que se utilizaban en la época del insigne pintor, ha recibido los más diversos nombres: Goyescas, Cayetana, etc., pero como decíamos, en crónicas anteriores muchos son los detalles que pueden variarse siempre que guarden su principal tónica: talles altos.

La colección, aunque breve, ha sido completísima y los colores predominantes, los oscuros.

El tejido de punto sigue haciéndose imprescindible y es utilizado para todas horas.

Los abrigos, de línea suelta, y todos ellos con grandes cuellos unas veces de la misma tela y, otras de piel.

Las chaquetas cortas van apoyadas sus bordes sobre las caderas, con cuellos muy subidos y ligeramente desbocados.

Y la novedad principal reside en los nuevos tejidos de lana para vestir: Estampados, que precisamente, por haber hecho su aparición en el campo de la moda tan recientemente y, de forma extraordinariamente variada, creemos bien merecen nos ocupemos exclusivamente de ellos en la próxima semana. ¿No os parece?

Hasta entonces... un poquito de paciencia.

MAYTE

Pequeños secretos de belleza

Contra las pecas va muy bien la siguiente fórmula que pueden prepararos en cualquier farmacia:

Agua oxigenada, 15 gramos; Vaselina, 10; Lanolina, 3; Oxido de zinc, 2; Sublimado, 0,05.

Cada semana en una parte del mundo

Amor a la profesión. — En Torrington (Connecticut), Alcida Comeau, que recorre diariamente unos 20 kilómetros como cartero, ha encontrado trabajo para sus horas libres: enseñar a marcar el paso a los músicos de la Banda de Saint Mary.

S. E. S.
FAJAS A MEDIDA
Mayor, 191
Teléfono, 3071

EL TRAJE DE NOVIA

Esto sucedió a pesar de parecer un bello cuento, en Nueva York. La cosa pasó así...

Es media tarde. Una tienda de los alrededores de la ciudad. Un pequeño bazar en el que hay un poco de todo. Se alquilan trajes. Desde el disfraz de Pierrot hasta el traje de etiqueta.

Se abre la puerta de cristal. Entra una muchachita, amorosamente cogida del brazo de un muchacho atlético.

El dependiente pregunta solícito:

—Novios... ¿verdad?

Rien felices. El amor les ha puesto la etiqueta a flor de piel.

—¿Un vestido de novia?

—Sí. El mejor y más bonito. No importa el precio del alquiler.

El dependiente, seguido de la mirada complaciente del patron, expone los más hermosos trajes de boda.

—¡Este!—exclama la muchacha.

—¿Quiere pasar al probador?

Mientras la novia se viste, el muchacho pasea nervioso por la tienda. El dueño le contempla sonriente, acaso con envidia, porque la chiquilla, merece la pena...

Por fin aparece la novia... Bella como una flor, como una reina entre las flores artificiales del bazar. El novio la contempla extasiado.

—¡Estás divina!

—¿De verdad te gusta?

—Es un vestido precioso—interviene el dependiente—. ¿Se lo llevan?

—El muchacho titubea. Por fin se decide:

—No, no; ni éste ni ninguno.

—¿Como?

—Perdone. Nos casaremos mañana, pero en traje de calle, como estamos ahora. No tenemos dinero para otra cosa. Pero... el señor sabe cómo son las mujeres. Ella quería que yo la viese vestida de novia. Toda la vida soñó con este momento. Perdone la molestia. — (ARGOS).

"RELOJES SUIZOS A PLAZOS Y CONTADO"
Las mejores marcas a los mejores precios le ofrece a usted COMERCIAL RELOJERA SUIZA. Apartado, 66. ZAMORA. Pídanos catálogo ilustrado gratis

Un pensamiento para cada día de la semana

LUNES.—Las mujeres piden a la moda cien atractivos, que serían otros tantos defectos si la Naturaleza se los hubiere dado.

MARTES.—Por buena que sea la cuna, mejor es la crianza.

MIERCOLES. — Cada fracaso, le enseña a quien le sufre algo que necesita aprender.

JUEVES.—Los ausentes son como los muertos... Pero, a veces, vivimos mucho más con los muertos que con los vivos.

VIERNES.—Donde hay amor, no puede haber demasiada desenvoltura.

SABADO. — Amar la lectura es cambiar las horas del tedio por horas de delicia.

DOMINGO. — Muchas personas aman, pero pocas saben amar.

Conocimientos útiles que entretienen

Las claras de huevo batidas a punto de nieve, aumentan agregándolas media cucharadita de agua por clara y batiéndolas de nuevo.

El chicle se desprende de los tejidos frotándolos con aceite y poniéndolos después polvos de talco para que desaparezca la mancha que la grasa ha dejado.

Para evitar la polilla de las librerías es conveniente pulverizarlas de vez en cuando con esencia de trementina.

LA FIESTA NACIONAL

Dieciséis nuevos matadores de toros

Faltan auténticas primeras figuras y sobran, en cambio, diestros segundones

Por CURRO ALAMARES

Madrid.---(Servicio especial de ARGOS. Prohibida la reproducción).

Nada menos que diez y seis alternativas se han tomado durante la temporada que va a terminar. Demasiadas alternativas, sin duda. De los nuevos "Doctores en Tauromaquia" no todos lograrán mantenerse en la categoría de matadores de toros con el rango destacado que casi todos ellos, sin duda alguna, habrán soñado.

El deseo de ser "matador de toros" es lo que obsesiona a los jóvenes novilleros. La tarde de la alternativa es una meta a conquistar que se consigue en un duro forcejeo en los ruedos desde la primera etapa, casi siempre obscura y asendereada, de las plazas pueblerinas y las correrías por capeas y tentaderos, hasta la segunda etapa, más o menos fulgurante, de novillero con caballos, que viene a ser como el bachillerato taurino para después adquirir el grado máximo de matador de toros.

Pero muchos de los que llegan al "doctorado" padecen un espejismo, del que suelen ser víctimas, por su excesivo anhelo de triunfo y fortuna.

Carecen de fuerza "taquillera", que es la que los empresarios cotizan, para mantenerse en los carteles de las ferias importantes, que son las que cuentan y suman corridas al final de cada temporada.

Y las "novedades" suelen esfumarse pronto, quedando relegadas al plano gris de los "segundones".

No es necesario señalar citando nombres. Sería poco piadoso, pero todos los aficionados los conocen perfectamente. En esta misma temporada, mientras llegan diez y seis novilleros, con más o menos posibilidades de "sostenerse" en la categoría de matadores de toros, otros, que ya pasaron por el rito de la alternativa, decidieron renunciar el "entorchado" de doctores para volver a empezar en la categoría inferior, otra vez como novilleros. Citemos, entre otros, a Rafael Mariscal, a "Parrita" y a "Chacarte". Y no ha faltado quien, como el venezolano Sérvulo Azuaje, después de haber tomado la alternativa hace tres temporadas, renunció a la categoría adquirida y tras de otras dos temporadas como novillero, reincidió en el "doctorado", precisamente en la misma plaza donde fué alternativado por vez primera, o sea, en Santoña.

Ya se ha dicho más de una vez que el problema profesional de la fiesta es que faltan auténticas primeras figuras y sobran, en cambio, toreros "segundones". Así la competencia es durísima y cada día son más los que ven marchitarse sus ilusiones encuadrados en ese oscuro batallón de los semifracasados. Triste es su situación. Estuvieron a punto de conquistar la fama y la fortuna, pero o no tuvieron suerte o les faltó arrestos.

Cabría hacer la doliente elegía de estos toreros fracasados. Muchas veces todo fué debido a un error de "estrategia administrativa". Sus apoderados y ellos mismos no supieron encontrar el momento oportuno para pasar el Rubicón taurino entre la etapa novilleril y la alternativa. O llegaron a ella prematuramente, o se "pasaron" como novilleros hasta de-

jar de interesar a los públicos y, por lo tanto, a las empresas. Y cuando se hicieron matadores de toros carecían de toda posibilidad. Su fracaso estaba, pues, previsto.

Desde hace años se está esperando la pareja sensacional que añoran los empresarios. El "emparejamiento" de los "ases" indiscutibles ha sido siempre la gran panacea del negocio taurino. Lagartijo y Frascuelo, Guerra y Mazzantini, Joselito y Belmonte, Manolete y Arruza, Litri y Aparicio...

Pero la tradición parece haberse roto. Hace años que no aparecen entre los novilleros figuras realmente rutilantes. En la competencia y la rivalidad encuentran siempre las masas la pasión del "hinchismo" que es, en puridad, la clave del influjo multitudinario del fútbol.

Por eso, aunque deseamos que los dieciséis nuevos matadores se mantengan en los anillos con éxitos triunfales, mirando hacia atrás nos damos cuenta que de estos que llegan tan sólo podrán mantenerse, si acaso, media docena. Ojalá nos equivocáramos y de ellos saliera esa pareja ideal que tanto tiempo viene siendo esperada.

CURRO ALAMARES

Sanatorio Sto. Cristo del Amparo
GUARDO
Médico Director: M. Santos de Cossío
Médico Residente: José R. García Rubiera
Consulta diaria de Cirugía de Urgencia
Traumatología y asistencia de partos en régimen interno
CONSULTA DE ESPECIALIDADES
Enfermedades de niños
» de mujeres } Viernes, de 2 a 4
Garganta, Nariz y Oídos
Pulmón y Corazón
Oculista } Domingo, de 11 a 1

Se proyecta un festival taurino para el día 2 de Noviembre

¿Actuará Marcos de Celis el día 1.º del próximo mes en Gerona?

Llega hasta nosotros un rumor con muchos visos de transformarse en realidad. Parece ser que la Empresa de nuestra Plaza de Toros prepara para el próximo día 2 un gran festival taurino cuyos beneficios se destinarían a engrosar la «Campaña de Caridad» o a alguna otra institución asistencial.

Según se proyecta, en este festival actuarían los matadores de toros Marcos de Celis, Rafael Pedrosa, Carlos y Paco Corpas y los novilleros punteros Antonio González y Julio Máiquez.

Estos seis diestros se las entenderían con sendos escogidos «bureles» de don Ignacio Encinas, de «El Espinar».

Los precios serían muy afinados para que todos los aficionados—incluso los «económicamente débiles»—puedan asistir a este festival, que con sólo lo enunciado, tiene alicientes de sobra para llenar la Plaza hasta las vigas.

Claro que, para ello, se necesita la colaboración del tiempo. Pero ¿por qué no puede «pescarse» uno de esos días del acreditado «veranillo de San Martín» en los que el sol todavía «pica» y brilla con fuerza?... Si así fuese, el éxito está por descontado.

Nos alegraría que este rumor—todavía no confirmado, pero que recogemos de fuente fidedigna— sea una realidad. Pronto lo sabremos.

EL DOMINGO, ¿TOREARA MARCOS DE CELIS EN GERONA?

Otro rumor de buena tinta. Se dice, por quien consideramos enterado, que el matador de toros palentino Marcos de Celis todavía no ha dado por terminada su temporada, ya que el domingo primero de noviembre toreará una corrida de toros en Gerona, alternando con Enrique Vera.

No sabemos más detalles, pero creemos que la organización de esta corrida obedece al rodaje de una película de tema taurino en la que interviene como protagonista Enrique Vera.

Así, pues, se trata de una intervención taurina y a la vez cinematográfica de nuestro matador de toros. Esto en el supuesto de que el rumor no se desvanezca de la noche a la mañana, como otras veces ha sucedido.—ALAMARES.

¿TRINCHERAS DE MODA? las de
PALACIO DE LA MODA

ESCENARIOS Y PANTALLAS

"El actor debe dirigir si sabe dirigir"-ha declarado a "S. P." el actor español, Pedro López Lagar

El estreno, en el teatro Lara de Madrid, de la obra de Arthur Miller "Panorama desde el puente" ha servido al público madrileño para valorar las extraordinarias cualidades interpretativas de un actor español, Pedro López Lagar, el cual, sin embargo, era poco conocido del público español —sobre todo del más joven— puesto que llevaba 23 años sin actuar en los escenarios españoles.

La cuestión, tan debatida actualmente, de si el actor debe dirigir o, por el contrario, estas dos funciones deben estar totalmente separadas, puede resumirse en las palabras que López Lagar dijo a los redactores de "SP": "El actor debe dirigir si sabe dirigir. Si no sabe dirigir que no dirija. Hay directores en el mundo extraordinarios que son incapaces de representar un papel. El señor Kazan es un director extraordinario, lo mismo en teatro que en cine y sin embargo no sabe hacer un papel. Y también puede usted encontrar actores que son grandes directores como Jouvet, como Barrault, como Jean Vilar... También hay actores que quieren ser directores y que son muy malos".

Se discute mucho en España sobre los montajes grandiosos. A muchos directores españoles se les ha criticado su tendencia un tanto grandiosa de representar. "Yo me sonrío, manifestó en este sentido, cuando hay quien dice: usted monta las comedias con un sentido cinematográfico. Yo no imito al cine ni nada de eso, lo que se trata es de dar dinamismo a la acción.

Finalmente el actor español refirió a los redactores de "SP" una anécdota, graciosa y expresiva, que le ocurrió en una "tournée" por América, al arribar en Costa Rica, cuando un señor se acercó a felicitarle por lo prometedor de su campaña —fundamentada en teatro clásico— y le dijo: "Caramba, he visto su repertorio. ¡Qué bueno, qué bueno! Pero qué lástima, no trae usted "La Corte de Faraón".

ACTUALIDAD TEATRAL MADRILEÑA

UNA SEMANA DEDICADA A REVISTAS Y VARIEDADES

"Tócame, Roque" en el Alcázar, "Bésame con música" en La Latina, "Ayer, hoy y siempre" en el Calderón, y "La novia ya tiene rey" en el Maravillas

Madrid.—(Servicio de ARGOS especial para nuestro periódico. Prohibida la reproducción).

Después de los tres estrenos de comedia de la semana anterior, tenía que seguir otra de descanso, máxime teniendo en cuenta que las anteriores, desde el comienzo de temporada, se habían venido sucediendo sin interrupción.

Ahora ha entrado en turno el género frívolo, con un arranque acelerado. En la quinta semana de octubre, a la que se contrae nuestra reseña, han sido cuatro novedades, por denominarlas de alguna forma, pues ya se sabe que en estos espectáculos la originalidad brilla por su ausencia y las revistas se parecen entre sí como hermanas gemelas, y, en cuanto a las variedades sucede otro tanto de lo mismo.

«TOCAME, ROQUE», DE MUÑOZ ROMAN, MORALEDA Y COFINER, EN EL ALCAZAR. — Gran éxito de público, pues Muñoz Román tiene su fórmula infalible para hacer reír, aunque sea a base de frases de doble sentido y, en esta ocasión, bastante escabrosas. Repetición de casi todos los números, pues la partitura de Moraleda y Cofiner es moderna, alegre, inspirada y varias de las canciones se harán pronto populares. Muchos aplausos para todos, que obligaron a decir palabras de agradecimiento a Muñoz Román y a Rosita Fornés, heroína de la hazaña. También hubo ovación para Celia Gámez, que presenciaba el estreno. En cuanto a la calificación moral, puede suponerla el lector por lo dicho acerca del libro, a lo que habrá que añadir que, según cierta reseña, el vestuario tenía que venir de Barcelona, pero debió perderse por el camino.

«BESAME CON MUSICA», DE FRADA, IQUINO Y CASAS AUGE.—Los libretistas no han tenido que estrujarse el magín para buscar nuevos recursos de risa, pues les ha sido más fácil echar mano a los del tiempo de Maricastaña. El maestro Casas Auge ha compuesto unas melodías desenfadadas y fáciles a ritmo de «jazz». ¿Resultados? Los de siempre: risas y aplausos de los espectadores, que no deben llamarse a engaño, porque ya saben lo que dan de sí estos espectáculos estereotipados y se conforman con divertirse. Destacan la gracia de Mary Begoña, la comicidad de Garisa y los bailes de Paquito Cano.

«AYER, HOY Y SIEMPRE», POR LILIAN DE CELIS, EN EL CALDERON.—Ya lo hemos dicho muchas veces: este teatro es la sala del clamor para el folklore y la canción popular. El éxito de Lilián de Celis, cantando —ya lo dice el título— cosas de «ayer, hoy y siempre», fué apoteósico, y con la «estrella» compartieron las delirantes ovaciones Trini Alonso, Emilio Vendrell, Karabia, el conjunto de Amparo Renkel, etc., etc.

«LA NOVIA YA TIENE REY», POR MARISOL REYES, EN EL MARAVILLAS.—Otro programa de delirio para los entusiastas e incondicionales admiradores de esta simpática y popular artista, que se presenta escoltada, entre otros números muy del agrado del «respetable», por el «cantaor» Rafael Farina y el «ballet» de Toledano.

LO QUE SE PREPARA.—Los dos acontecimientos más inmediatos son el estreno de «La piel de nuestros dientes», de Thorton Wildor, por el Teatro Nacional de Cámara que dirige Modesto Higueras, en el María Guerrero, y la tradicional reposición de «Don Juan Tenorio», de Zorrilla, dirigido por Tamayo, en el Español.

Fuera de los teatros oficiales, se ensaya en el Goya la comedia de Luis Escobar «Elena Ossorio», y en el Recoletos «El fin del paraíso», de Pristley, en versión de José Luis Alonso.

En cuanto a revista y folklore, el Maravillas tiene en preparación «Irma la dulce», en adaptación de Mihura, para Virginia Matos, con Thorry y Pastor Serrador, y en el Calderón reaparecerá, el 4 de noviembre, Lola Flores con el espectáculo «Luna y guitarra», de León y Quiroga.

POR PROVINCIAS.—La titular del Infanta Isabel, de Madrid, está repitiendo en Barcelona el éxito que tuvo aquí con la comedia policíaca «Hacia cero», y también en Barcelona, en Windsor, ha estrenado Diosdado, con buen suceso, la comedia de Alfonso Paso «El canto de la cigarra».

Ismael Merlo ha presentado otra obra del mismo autor, «Usted puede ser un asesino», en el teatro Campos Elíseos, de Bilbao. Y Angelillo, reanudará la jira por provincias, suspendida por una ligera indisposición, presentándose en breve en Murcia.

D. FRESNO RICO

Chismes de Hollywood

TREVOR HOWARD Y EL SENTIDO DE LAS PALABRAS

Trevor Howard, que interpreta el rol de Morel en "Las raíces del cielo" —la producción de Darryl F. Zanuck—, un hombre enamorado de la libertad, comentaba con su oponente Juliette Greco y el director Walter Huston que las palabras y el culto de las ideas son muy limitadas.

Pídanle si hay algo más importante que la libertad:

—"Hay el orden", responderá Trevor.

Si hay algo más importante que el amor:

—"Está la fuerza física", insistirá Trevor.

Si en la vida hay algo más importante que el dinero:

—"Indudablemente, ¡las deudas!", será su respuesta.

VOCES HISTORICAS

En "El diario de Ana Frank", que protagoniza la nueva estrella Millie Perkins, bajo la dirección de George Stevens, se oirán los más famosos discursos de la segunda guerra mundial: las voces de Winston Churchill, del Presidente Roosevelt, de la Reina Guillermina, del General Eisenhower y de Adolfo Hitler.

—¿Pero saben cuál podrá ser más fácilmente utilizada?

—La de Hitler —puntualizó George Stevens—, pues difícilmente puede presentarse una persona que reclame sus derechos sobre ella.

EL AMOR, SIEMPRE EL AMOR

"Adiós a las armas", pese a sus pujantes escenas de guerra, es ante todo un film de amor, proclama a los cuatro vientos su realizador Charles Vidor.

"A pesar de lo que se pueda pensar, a causa de ciertos films recientes —declaró a Jennifer Jones y Rock Hudson, sus dos intérpretes del famoso romance de Ernets Hemingway—, el amor no es un sentimiento caduco. Muy al contrario. Puede aún ser fuerte sin ser bestial y apasionado, sin ser violento. En resumen, aun puede ennoblecer al hombre".

DE VENTA EN
Librería y Papelería
I. G. DIARIO - DIA

MODERNO EFICAZ
LO MEJOR PARA EL PAPO de las ovejas
DISTOSYVAL

M.C.D.2022

La jornada del domingo próximo en el Grupo 13 de Tercera División

En La Balastera se jugará el partido "Palencia" - "Hullera"

Para el próximo domingo están señalados en nuestro grupo los siguientes partidos de fútbol correspondientes al Campeonato de Liga:

Júpiter-Plasencia.
Salamanca-G. Arandina.
Burgos-Fasa.
Zamora-Béjar.
PALENCIA-Hullera.
Europa Delicias-Juventud.
Cacereño-Astorga.
Ponferradina-C. Leonesa.

Jornada interesante, puesto que varios de los partidos anunciados tienen o pueden tener trascendencia para el futuro.

Es natural que para los palentinos el que, de momento, más atrae su atención, es el que ha de jugarse en La Balastera entre el "Vasco Hullera" y el "Palencia". Los visitantes tienen un conjunto fuerte que nunca se entrega. Esta temporada empezó muy bien el torneo, y se ha conservado en un plano de regularidad. El equipo palentino tiene necesidad de ganar. Su situación en la tabla no admite dudas ni titubeos si se quiere huir de los últimos puestos. Y este encuentro ha de ser difícil, pues el Hullera es, ya lo hemos indicado, un conjunto fortísimo al que es muy difícil desbordar. Recuérdese su victoria en Ponferrada en la primera jornada de Liga. Los jugadores morados tienen la palabra para dar satisfacción a sus seguidores. Habrá mucho que jugar si no se quiere encontrar un contratiempo que ahora sería más grave. En fin, un partido que llenará el campo, si todos queremos seguir dando la tónica de apoyo al Club que ya se ha iniciado en el anterior encuentro jugado en nuestro campo.

Del resto de partidos sobresale el que ha de jugarse en el Campo de Santa Marta. ¿Conocerá la Cultural Leonesa su primera derrota? ¿Seguirá, por el contrario, imbatido este equipo para confirmar su clase extra en relación con los restantes del grupo? Un partido que representa muchísimo para ambos equipos, ya que si la Ponferradina perdiera, cabría pensar que estaba dejando pasar las oportunidades y que, a pesar de lo que ha dedicado a fichajes, no obtenía el resultado que cabía esperar a principios de la temporada. Un encuentro este de Ponferrada, de los "de puro al revés"...

Le sigue en importancia el partido de Zamora. Dicen que los zamoranos aun no están fuertes ni conjuntados. Sin embargo, como ya llevan más de una semana con su nuevo entrenador, cabe pensar en una recuperación. Va a encontrarse con el Béjar, que tiene aspiraciones. Un partido, también, interesante.

Los demás encuentros no mencionados, tienen matiz localista.

AVE-MARIAS, SAGRADOS CORAZONES, IMAGINERIA RELIGIOSA, EN I. G. DIARIO-DIA

Martínez, máximo goleador del 13.° grupo en la pasada temporada, fichó por el «Palencia»

Jugará el domingo en La Balastera

Buena noticia para los aficionados. Martínez, el que fué delantero centro del «Cacereño» en la pasada temporada, el máximo goleador del Grupo en dicha temporada, ha fichado por el «Atlético Palencia».

Las gestiones se llevaron con gran sigilo para no levantar «el vuelo», y se llegó a un final de éxito. El nuevo jugador ya lleva entrenándose varios días en La Balastera, y el próximo domingo jugará ya con nuestro Club, con lo que hay gran expectación para presenciar el partido en el que habrá este debut.

La Directiva, con esta nueva aportación al «Palencia», sigue el camino que se ha propuesto de hacer las cosas bien y con firmeza, sin demasiadas prisas, pero sí con verdadero acierto. Ya decíamos días atrás que la Directiva del «Palencia» se está dedicando ahora a «sembrar». Pronto se empezarán a recoger los frutos.

Lo que hace falta es que se encuentren los apoyos que se necesitan en todos los palentinos.

NUEVOS SOCIOS

Hacíamos días atrás un llamamiento para que se inscribieran nuevos socios, si se quería tener, en fecha más o menos lejana, un equipo que representara dignamente a nuestra capital.

El llamamiento no ha caído en el vacío. Ayer, por ejemplo, se han inscrito 28 nuevos socios. Y el día anterior casi otros tantos. Suponemos que hoy habrá engrosado la lista.

Indudablemente la afición responde cuando se sabe respaldada por una directiva entusiasta que sabe hacer bien las cosas.

Así, que vengan nuevos socios. Hay que llegar a los 1.500 por lo menos. Y si se llega a esa cifra, entonces, nos esperan a todos los aficionados buenas noticias.

Animarse, por tanto, y a inscribirse como socios en el domicilio del «Palencia».

¡Ah! Y el domingo, a ver al nuevo delantero centro del equipo morado.

Velada de Boxeo en Barcelona

Boby Ros venció a Cioca

Barcelona, 23. — Con algo más de media entrada, se ha celebrado en el Palacio Municipal de los Deportes, una velada extraordinaria de boxeo internacional, en la que se registraron los siguientes resultados:

Ocho asaltos, pesos pesados.—Maderas, español, venció a Franccis Kania, por buen margen de puntos.

Ocho asaltos, pesos gallos.—Cadenas, campeón de Cataluña, venció en el octavo asalto, por fuera de combate, al francés de color, Sella. Ambos fueron muy ovacionados por su gran pelea.

Diez asaltos, pesos mediano ligeros. — Ben Buker II, campeón de España, venció por puntos al francés André Devier, en un combate sin relieve.

Diez asaltos, pesos ligeros. —Bobs Ros, venció por puntos al «Challenger» para el Campeonato de Euroacogida. En el transcurso de los diez pa, Félix Cioca. La decisión fué bien asaltos se impuso Bobs Ros, aunque no podía encontrar descubierto a su contrario quien, con su gran conocimiento del rig contrarrestó el ímpetu del campeón español.—Alfil.

La quiniela de Argos

Barcelona-Real Madrid, plato fuerte de la jornada

Madrid.—(Servicio de ARGOS especial para nuestro periódico. Prohibida la reproducción).—A la vista de los numerosos acertantes de la sexta jornada, numerosos, pues aunque sólo fueron once los máximos acertantes, la cifra está demasiado bien para las dificultades de la jornada, cuajada de variantes, no tenemos más remedio que pensar que cada vez son más los augures. De todas las formas, no vienen nada mal esas casi cuatrocientas mil pesetas que corresponden a cada boleto de catorce aciertos...

La presente jornada, al menos sobre el papel, no encierra grandes dificultades. Luego, al ser comparada con la realidad, veremos si efectivamente fué facilona y no apta para pasar a engrosar las cada vez más restringidas filas de los millonarios.

A la hora del pronóstico no valen pesimismo y mucho menos partidismos. Ya sabemos nosotros de un sevillano, de los del «Viva er Betis manque pierde» que se está tirando de los pelos porque el Betis también tiene derecho a perder de vez en cuando. Le estropeó su llamante quiniela semiafortunada. ¡Cuántas veces el equipo por el que uno tiene predilección le paga su apoyo moral regateándole un millón de pesetas en menos terreno que el que precisa Kopa para dejar sentados a tres contrarios! Cosas del fútbol... Y, a por los pronósticos.

1.ª y 2.ª DIVISION	
Betis-Celta	1
Valencia-Sevilla	1
Barcelona-R. Madrid	X
At. Madrid-Español	1
Oviedo-At. Bilbao	2
Zaragoza-Gijón	1
R. Sociedad-Granada	1
Las Palmas-Osasuna	1
Basconia-Valladolid	2
Coruña-Alavés	1
Santander-Ferrol	1
Sabadell-R. Vallecano	1
Gerona-Avilés	1
Murcia-Hércules	1
RESERVAS	
Elche-Córdoba	1
Badajoz-Málaga	1

BETIS-CELTA.—No sólo por complacer a nuestro buen amigo el forofo bético, sino porque nos parece lo mas lógico también, pronosticamos una victoria clara del conjunto andaluz.

VALENCIA-SEVILLA. — También el resultado debe inclinarse a favor del Valencia, pues el Sevilla continúa andando mal. El año pasado no quiso buenos principios y lo pasó con fiebre. No parece haber escarmentado...

BARCELONA-REAL MADRID. — Plato fuerte de la jornada. El pronóstico es más incierto que nunca. Pongamos un empate...

AT. MADRID - ESPAÑOL. — La temporada pasada fué del Español. Este año no tienen los rojiblancos en su poder este récord, y tampoco el Español saldrá victorioso como en aquella ocasión...

OVIEDO-AT. DE BILBAO. — Los bilbainos deben sacarse la espina que Daucik les clavó la semana pasada. La ocasión es propicia...

ZARAGOZA-GIJON.—Nos gustó el Zaragoza del último partido en el Santiago Bernabeu. Bien de todo: de juego, de preparación, de técnica y hasta de corrección, lo que, en estos tiempos, no deja de ser loable, amigos... Se impondrá.

REAL SOCIEDAD-GRANADA.—Los donostiarras deben vencer en su campo al Granada. Tal vez la diferencia en el marcador sea escasa, pero...

LAS PALMAS-OSASUNA.—El factor campo, amigos, el factor campo... Pangámonos al lado de los canarios.

En Segunda División, sólo el Valladolid, en su brillante marcha que le ha de abrir de nuevo las puertas de la División de Honor, tiene posibilidades de puntuar en su desplazamiento. El Coruña, con solera suficiente para militar en Primera, se hunde en los últimos puestos, dada su irregularidad. El Rayo Vallecano no podrá puntuar ante el Sabadell, pues los catalanes andan en disputa codo a codo con el Valladolid y no conviene dejarse puntos en casa. Luego pueden añorarse mucho, porque mucho supone, en todos los sentidos, ascender de categoría...

José Luis de CASTRO REBOLLEDA

APROVECHEN LA OPORTUNIDAD
POSIBLES MOTORISTAS

Finanzauto, S. A.

Entregamos Motocicletas LUBE en cualquier plaza de España, en las siguientes

CONDICIONES:

LUBE 99 cc. Pago contado ... ... 15.760'40 Ptas. incluído impuesto lujo

Pago a 36 meses con entrada de 3.670'40 pesetas sin cargar intereses.

LUBE 125-T. cc. Pago contado ... ... 16.359 Ptas. Incluído impuesto de lujo

Pago a 24 meses con entrada de 4.339 pesetas, sin cargar intereses.

NOTA IMPORTANTE: Naturalmente todas estas motocicletas están plenamente garantizadas por el Fabricante LUBE NSU, S. A.

Mayor Principal, 15 PALENCIA

ANTES DE COMPRAR UNA MOTOCICLETA ASEGURESE SI ES DEL ULTIMO MODELO FABRICADO POR LUBE

LUBE-N.S.U., S. A.

73 c.c. - 99 c.c. - 125 c.c.
ULTIMOS MODELOS, Series "S"

Pistón plano, depósito cromado, color negro, claxon, cambio al pie en los tipos 99 y 125 c. c. y cuenta-kilómetros en el 125 c. c.

REPRESENTANTE DIRECTO DE FABRICA PARA
PALENCIA
AUTO-LOCOMOCION
MAYOR, 14-20

No basta comprar una máquina, es preciso que esté refrendada por un buen taller del propio vendedor. Cerciórese sobre la validez de la garantía

NO SIEMPRE EL CONCLAVE SE HIZO A PUERTAS SELLADAS

Cómo se garantiza el secreto de la elección del nuevo Pap

Roma. — (Crónica especial para Agencia FIEL, por Armando M. Mortilla).

Un Cónclave presenta siempre problemas no fáciles de tipo administrativo, técnico, ilogístico y de ésto han tratado especialmente los Cardenales presentes en Roma en la Congregación General celebrada en el ala de Sixto V del Palacio Vaticano. Hubo un tiempo en que no había instrucciones precisas para el Cónclave. Las primeras se remontan a Gregorio X en 1274, y consistían en una quincena de artículos en los que ya comenzaba a perfilarse la norma de la estrecha clausura de los conclavistas que, con el transcurso de los años, se ha venido haciendo más taxativa y absoluta.

Se han referido a Gregorio X dos famosos incidentes acaecidos en el Cónclave del que salió Papa, Cónclave que duró más de dos años durante los cuales, a causa de las disensiones existentes entre los 18 Cardenales que participaban en él, los purpurados se vieron «emparedados» dentro de sus celdas y por añadidura privados de... techo, porque los habitantes de la ciudad de Vitervo, vecina de Roma, donde se desarrollaba la reunión del Sacro Colegio, visto que los conclavistas, reunidos no se decidían a proceder a la elección del Papa asaltaron indignados el Palacio Arzobispal.

A estas disposiciones siguieron otras a través de los siglos, en número de 28, entre «bolle» y «constituzioni». Entre las más significativas figura la de Pío IX, «In hac sublimi», de 1871, en la que se confirmaba el derecho de elección sólo a los Cardenales, excluyendo a todo poder laico; y la de Pío X, «Commissum nobis», de 1904, en la que, tras el famoso incidente del «veto» pronunciado contra el Cardenal Rampolla en nombre del emperador de Austria, Francisco José (según la costumbre que entonces se reconocía a ciertas casas reinantes), venía a abolir rigurosametne cualquier forma de «veto».

Hoy, sin embargo, toda la materia está exaustivamente codificada en la «Constitución Pío XII», la «Vacantis Apostolicae Sedis», de 1945, que, aparte de precisar con exactitud los detalles más mínimos del Cónclave y todas sus normas jurídicas, instituye, so pena de gravísima excomunión el secreto más absoluto sobre todas las deliberaciones, discusiones y votaciones, para garantizar no sólo la libertad de los conclavistas y, sobre todo, la dignidad del futuro Papa.

Conforme con la nueva Constitución los únicos electores del Papa son los Cardenales. ¿Pero quién es Cardenal?

Las ceremonias eran tantas que en un tiempo no se estaba muy seguro de quiénes tenían pleno derecho. Ahora la «Vacantis Apostolicae Sedis» lo precisa claramente: tiene derecho «cualquiera que haya sido creado cardenal de la Santa Iglesia Romana y su nombre se haya hecho público en Consistorio, aunque todavía no se le hubiese impuesto el capelo cardenalicio». Nombramientos privados, designaciones a terceros, cartas, mensajes, son cosas todas que, aunque existiesen, no tendrían hoy el valor más mínimo.

Esto confirma la sorpresa manifestada en ambientes calificados del Vaticano frente a los rumores, difundidos estos días, sobre la creación por parte de Pío XII de Cardenales reservados «in pectore» y sólo comunicado a poquísimas personas. Tales rumores —han dicho en el Vaticano— sólo han podido nacer en ambientes en los que se ignora por completo el derecho canónico, y suponen un insulto para la memoria del Pontífice difunto porque supondrían que él ignoraba o no tenía en cuenta tales disposiciones cuando, por el contrario sabido es lo escrupuloso que era para todos los asuntos, confirmado por el artículo 35 de la Constitución emanada de él mismo.

Los últimos Cardenales creados y reservados «in pectore» fueron Tedeschini y Salotte. Pío XII anunció en el Consistorio del 13 de marzo de 1933 que había creado dos Cardenales de los que se reservaba publicar los nombres y en el Consistorio siguiente del 16 de diciembre de 1935 levantó la reserva publicando los nombres de los dos prelados, los cuales desde aquel día fueron Cardenales aunque asumiendo a la antigüedad del día del primer anuncio.

Cierto es sin embargo que si «sólo los Cardenales son electores del Papa», ellos no son los únicos que pueden ser elegidos. En efecto, el elegido puede ser también un obispo no cardenal o incluso alguien que ni sea sacerdote ni obispo. En este caso, según las leyes de la Iglesia, deberá ser ordenado y consagrado por el Decano del Sacro Colegio. Para evitar, además, que la Sede Vacante dure demasiado y que la Iglesia no sufra menoscabo, ahora está establecido que el Cónclave no podrá aplazarse 15 días más tarde de la muerte del Papa, aunque algunos Cardenales estén ausentes de Roma.

No sólo los Cardenales entran dentro del Cónclave. De los conclavistas forman también parte un pequeño grupo de personas eclesiásticas y laicas agregado para atender a los cardenales: servidores, médicos y secretarios. Para su elección existen normas rigurosas entre ellas la de no ser consanguíneos o afines de primero y segundo grado de los cardenales.

Como los Cardenales, estas personas están obligadas a mantener el máximo secreto sobre los trabajos del Cónclave y, para mayor garantía deberán pronunciar un juramento que, con algunas variaciones es semejante al que prestan los Cardenales. Para mayor garantía, durante las tareas, ninguno de los Cardenales —ni desde dentro ni desde fuera del ambiente reservado para ellos— podrá atravesar los límites.

Ya desde hace días se están pintando las ventanas de los alojamientos para que nadie pueda ver pasar a los Cardenales y preparando los tornos que servirán para introducir los alimentos destinados a los conclavistas que realizarán sus comidas en dos refectorios: uno para los Cardenales (en el aula de los Pontífices del apartamento Borgia), y otro para los demás. También se está procediendo a inutilizar los ascensores que desde el patio de San Dámaso llevan a los apartamentos bolqueados.

El día 25, si a última hora no se espera la llegada inminente de algún Cardenal, todos los conclavistas entrarán en Cónclave con una ceremonia especial: abrirá camino Monseñor Dante, maestro de ceremonias, con la Cruz papal; le seguirán los Cardenales con los hábitos y la muceta de lana morada y con el roquete sencillo; precederán a la cruz aquéllos que acompañarán a los Cardenales en Cónclave seguidos de los cantores que interpretarán el «Veni Creator Spiritus» para pedir luz al Espíritu Santo para la elección del futuro Papa.

Reunidos en la capilla, Monseñor Dante intimidara «extra omnes» y todos aquellos que no son conclavistas abandonarán el recinto. Por tres veces sonará la campana y a continuación, el Camarlengo, con tres Cardenales —los habitualmente llamados «jefes de órdenes», es decir, el primero de las órdenes de los obispos, el primero de los sacerdotes y el primero de los diáconos— registraran todos los rincones incluso los más apartados para cerciorarse de que nadie sin derecho a ello se ha quedado dentro, y a continuación cerrarán todas las salidas.

Cerrados desde dentro, los conclavistas también lo serán desde fuera, con doble llave. De ello se encargará Monseñor Callori Di Vignale, que en su calidad de Maestro de Cámara ha sido nombrado recientemente Gobernador del Cónclave.

Una clausura austerísima estará vigente a lo largo de todo el período del Cónclave y, aparte de la inspección de todas las estancias —de la que están encargados algunos prelados por disposición de la Constitución emanada de Pío XII no podrá ser violada por ninguna persona ni por aparatos telegráficos, telefónicos, microfónicos, radiofónicos, fotográficos, cinematográficos y otros del mismo tipo, TV incluída.

Además, escritos de distinto género, impresos, diarios, revistas, etc.

En los apartamentos destinados a los Cardenales y que serán habitados por éstos en el período de clausura, una numerosa cuadrilla de obreros «sampietrinos» está ultimando los trabajos necesarios para realizar las disposiciones eclesiásticas en la materia.

Desconectan todos los teléfonos, todas las ventanas exteriores o aquellas que no comuniquen con las estancias de la clausura se cierran herméticamente, se atrancan y se sellan. Miles y miles de inspecciones se hacen para asegurarse de que algún teléfono no haya quedado involuntariamente conectado.

En la sala donde se desarrollará el Cónclave se ha instalado entre tanto una estufa en la que se quemarán las papeletas de las diversas votaciones así como cualesquiera otras anotaciones que los Cardenales empleen para tomar apuntes durante la votación.

Una clausura como se ve absoluta que, si se infringiese, castigaría al responsable con las penas más severas de la Iglesia incluso la de excomunión.

El día en que el nombre del nuevo Papa se haga público, todos los cargos eclesiásticos prescribirán siendo ésta —la del nombramiento— una prerrogativa del Pontífice que puede confirmar o nombrar otros para los puestos máximos de la jerarquía eclesiástica.

Con la sepultura de Pío XII se ha enterrado también su sello y la Iglesia, en los documentos de estos días y hasta el nombramiento del nuevo Pontífice, usa en sus actos aquel que desde los siglos pasados representa siempre la «Vacantis Sedis», representado por el «sombrero triangular típico» de la Basílica Lateranense y Vaticana. Detrás tiene las llaves de San Pedro cruzadas. Estos días figura en los sellos, en las medallas y en las actas de los Cardenales.

Hubo un tiempo en que este símbolo se construía de gran tamaño de bronce, y se colocaba sobre el trono vacío del Papa, simbolizando la «vacante». Aún queda en el Vaticano un testimonio de esta costumbre en la serie de tapices que narran la vida del Cardenal Maffeo Barberini, después elegido Papa con el nombre de U no VIII, en el que representa la vacante, campea en el centro un nífico trono de terciopelo rojo y cojines y apoyada, la «Basílica» espera de la Iglesia al nuevo P fice.

Conforme a la tradición es mu sible que con el nombre del Papa venga también del nuevo C nal. La tradición, en efecto, sig costumbre de que el Pontífice elegido imponga, apenas hech nombramiento como sucesor d dro, su capelo cardenalicio sob cabeza del secretario del Cónclav en la actualidad es Monseñor to di Jorio, que desempeña al cargos importantes aparte del ya cionado. En efecto, es secretario Comisión Cardenalicia, auditor varias congregaciones, entre ell de los Concilios y de los Se rios y auditor general de la Rev da Cámara Apostólica y, como t miembro por ello de la Capilla P ficia. Durante el Cónclave estará diestra del Cardenal Tisserant.

Una superficie extra para dormir mejor...

"SOMI-FLEX"
el somier que tiene AMORTIGUADOR LATERAL

Su duración es mayor y por tanto resulta más económico.

El AMORTIGUADOR LATERAL actuando de pervio, evita definitivamente la deformación del somier por sus orillas.

VEA COMO VA MONTADO SOBRE LA MALLA EL AMORTIGUADOR LATERAL

Es la base de sustentación mas perfecta para colchones elasticos.

SOMI FLEX

PATENTADO

Pídalo a su proveedor

Pío XII primer locuto de la emisora de la Pa

Su palabra, vertida en 7 idiomas y comentada veintinueve, llegaba a todos los pueblos de la Tie

Crónica retrospectiva de la presencia en Madrid del Pa Topete, director de la Sección Española de Radio Vatica

Por Fernando Montej

MADRID. — (Servicio de ARGOS especial para este periódico. Prohibida la reproducción).

Aún no hace un año que el reverendo Angel Topete, Director de la Sección española de Radio Vaticana, estuvo en Madrid. Tuve ocasión de conocerle en Barcelona, a donde acudió en compañía del Padre Pellegrino y del compositor Alberico Vitaline con motivo del concierto que, con honores de estreno mundial, presentó a los barceloneses el celebrado «Magnificat» vitaliniano en la voz luminosa de nuestra querida soprano María José Simó.

Fueron, aquellas, jornadas inolvidables que establecieron la amistad con el padre Pellegrino y el padre Topete. Recuerdo, perfectamente, la mirada vigorosa del padre Pellegrino y su inconfundible personalidad. No puedo por menos que dedicarle un emocionado recuerdo desde los periódicos que recogen esta crónica retrospectiva, porque sé de sus momentos angustiosos frente a los micrófonos de Radio Vaticana —los mismos que tantas veces se abrieron para recoger la palabra inspiradísima del Papa de la Paz— y que el padre Pellegrino abarcó en esas horas tensas de la inevitable agonía del Sumo Pontífice.

Como consecuencia de aquellas jornadas, tuve ocasión, ya en Madrid, de charlar varias veces con el padre Topete sobre asuntos relacionados con Radio Vaticana. Me interesaba particularmente conocer el tinglado de la emisora de la paz y el reverendo se prestó de buen agrado a mis deseos. Así, supe por él que la misión principal de la potente emisora, era constituirse diariamente en un instrumento al servicio del Vicario de Cristo sobre la Tierra, para contribuir a la universalidad de su magisterio y de su influencia. No pocas veces, Radio Vaticana ha tenido que defender la figura del Santo Padre de los ataques que el mundo no católico le dirigía, pero en cualquier caso, siempre lo hizo actuando dentro de su mentalidad.

Recuerdo que profundizando en el lado técnico, quiso saber qué era, en este sentido, el Pontífice, para Radio Vaticana.

—El alma de la emisora; y se de afirmar que el primer locuto Radio Vaticana— señaló el reve do.

Le rogué que me diera más lles sobre este aspecto tan hum de la labor del gran Patriarca.

—Su Santidad es sumamente ciplinado —me dijo el padre te—. Siempre acude puntualm a su puesto ante los micrófon jamás se impacienta en las re misiones. Pendiente del contr comienza a hablar hasta que dre director le indica que ha ll el momento. Cuando estas emis se realizan durante una audi pública, el Santo Padre sabe los espacios anteriores al com de su intervención, sosteniendo su presencia y su sonrisa la ción de quienes aguardan su ve ble palabra.

Pregunté al padre Topete Pío XII tenía predilección por na sintonía especial que diera a sus intervenciones.

—Su voz va, siempre, precedid el sonoro tañido de las campan San Pedro.

El reverendo siguió hablán del Papa Paccelli y aclaró q Santo Padre era muy severo, gando su propia labor. Ante e pecto técnico, fué un fiel so que siguió al pie de la letra cua indicaciones se le hacían. Su bra, vertida directamente en idiomas, además, en veintinueve guas distintas. Dios ha querido enmudeciera para siempre en la drugada del 9 de octubre de 195

Acaso aún podamos escuch palabra del Pontífice máximo Santa Iglesia Romana, registra cinta magnetofónica; pero los fonos de Radio Vaticana han decidido de la palabra viva del de la Paz. Las campanas de San dro, ya no sintonizarán ante su presencia aquellos magníficos sajes, exhortando a los hombre buena voluntad, que llegaban a los pueblos de la Tierra.

Radio Vaticana ha perdido, siempre, en un momento dol de la historia del mundo, a su mer locutor, Pío XII.

M.C.D.2022

POR PRIMERA VEZ EN ESPAÑA

LA MARAVILLOSA FIBRA DE TACTO SUAVE
COMO EL CASHEMERE

SUPER
ORLON

INENCOGIBLE
INDEFORMABLE
INAPOLILLABLE

ESTOS JERSEYS
EXISTEN
TAMBIEN PARA
NIÑOS

SE LAVA
FACILMENTE

SE SECA
RAPIDAMENTE

NO NECESITA
PLANCHADO

DISTRIBUIDOR EXCLUSIVO PARA PALENCIA: GENEROS DE PUNTO EVA, CALLE DON SANCHO, 4

M.C.D.2022

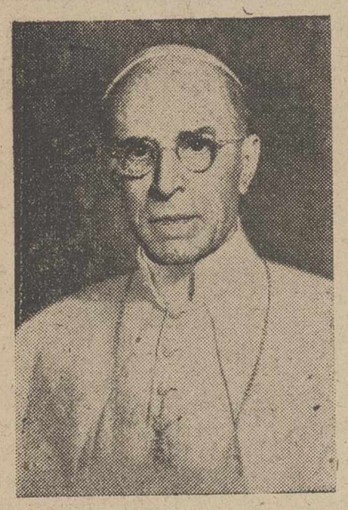

S. S. EL PAPA PIO XII

Pío XII, la medicina y los médicos

UN PONTIFICE QUE PASARA A LA HISTORIA DE LA MEDICINA

Por el Dr. César Fernández-Ruiz
(Académico)

Plumas brillantísimas han elogiado estos días la figura, la vida y la obra del Papa recientemente fallecido para desgracia del mundo. Los escritores católicos han expresado dolor bien justificado; los no católicos respeto y admiración. Unos y otros coinciden en que el mundo ha perdido un hombre excepcional, y en un momento difícil.

De los múltiples aspectos a que prestó una especialísima atención, la Medicina y los médicos han tenido privilegio, y es justo que le rindamos un póstumo homenaje de gratitud.

Cuando en 1952 publiqué un libro sobre temas médico-sociales de mi especialidad ginecológica que tuvo la amabilidad de prologar el Excelentísimo Sr. Arzobispo de Oviedo, Doctor Lauzurica, tuve una de las grandes satisfacciones de mi vida al recibir una carta de S. S. Pío XII a través de su Secretaría de Estado desempeñada por Monseñor Montini, con su aprobación y bendición, prueba evidente de la atención que dedicaba a estas materias, quien unos meses antes había pronunciado aquel famoso discurso sobre «La Moral en la vida del matrimonio», ante el Congreso de Ginecólogos Católicos, y ante la Unión Católica Italiana de Matronas.

Es verdad que otros Pontífices se habían ocupado de cuestiones médicas, como por ejemplo León XIII en aquella famosa encíclica llena de contenido social insuperable «De rerum novarum»; y Pío XI en su «Casti connubii», frecuente motivo de consulta para médicos y pedagogos.

Pero jamás Pontífice alguno en la historia de la humanidad supo calar tan hondo en la trascendencia social de los problemas médicos, en las relaciones indiscutibles entre el Cuerpo y el Alma, y en la enorme trascendencia social de las modernas adquisiciones científicas de la Medicina. Para mí, la cualidad sobresaliente de Pío XII en este aspecto, fué precisamente «la comprensión», es decir, «la penetración en el fondo de las cuestiones», su magnífica capacidad de «interpretación» de los hechos. Pío XII fué un auténtico hombre de ciencia, de aquellos que como Santo Domingo deseaban la discusión y la controversia, y eludían el fanatismo, porque como decía elegantemente García Sanchiz no hace muchos días, «el fanatismo condenó a Jesucristo».

Visto desde nuestro ángulo, Pío XII tenía el mérito extraordinario de estudiar, meditar, y disecar cada problema médico, sin que se le escapara ninguna de sus proyecciones materiales o espirituales. El sabía extraer lo bueno de donde lo hubiese, con esa gran tolerancia comprensiva que es la cualidad sobresaliente del hombre sabio; gran lección para aquellos intransigentes irreductibles, que siendo buenos, no son capaces de entender el progreso, de sintonizar con las necesidades y angustias del siglo, enrolados en una rutina funesta para los que el decir popular hizo aquella frase feliz: «más papistas que el Papa».

La colaboración que Pío XII hizo a la Medicina fué ingente y de un gran valor. No hubo materia excluída de su estudio y de su juicio; no hubo cuestión que no recibiera su atención, y su sentencia. Habló a los médicos de todas las especialidades, pero no con discursos de circunstancias, sino doctrinales, siempre ceñido a los principios del derecho natural, porque El sabía que así era como había que hablar a los biólogos, a los clínicos, a los cirujanos, a los investigadores.

Para mí, sus discursos más trascendentales fueron, aparte del ya aludido a los ginecólogos y matronas (1949); el que pronunciara sobre tema tan difícil como «Límites morales de los métodos médicos de diagnóstico y tratamiento» (1952); el del Congreso Internacional de histopatólogos del sistema nervioso»; y el de gran resonancia de 1956 sobre los «métodos del parto sin dolor».

En todos ellos su posición es firme, de una firmeza razonada, basada en un profundo respeto a los técnicos y a la ciencia, naturalmente en cuanto respetan los principios morales básicos.

Y así le vemos plantear el problema de la «experimentación clínica», bajo tres puntos de vista: el interés de la ciencia, el bien del enfermo, y el interés de la sociedad. Fué cuando se conocieron aquellas atrocidades de la experimentación en los «campos de concentración» como consecuencia del proceso de Nuremberg. El Sumo Pontífice, precisamente por esas tres razones señaladas, no podía permanecer indiferente, y planteó con valor y sabiduría el punto decisivo de la cuestión: «el derecho que el paciente tiene a disponer de sí mismo», afirmando terminantemente «que el paciente no tiene derecho a comprometer su integridad física o psíquica en experiencias o investigaciones, cuando éstas entrañen en sí, o como consecuencia de ellas, destrucciones, mutilaciones, o serios peligros». Porque «la ciencia no es el valor más alto al que otros órdenes de valores están sometidos», y aquí justamente radica la limitación moral de los métodos.

Y le vemos en otro momento afirmando «el derecho del paciente a la vida física y espiritual en su integridad física y psíquica, basado en el respeto a la personalidad, y a las relaciones de confianza entre médico y enfermo». He aquí un concepto fundamental para la Medicina de nuestros tiempos que tampoco pasó inadvertido a la fina sensibilidad del Papa, y que en buena doctrina social y moral, ratifica el postulado defendido por Duhamel como base del ejercicio de la Medicina: «el coloquio singular de hombre a hombre».

No vacila Pío XII en afrontar el llamado «derecho de la sociedad», una de las más peligrosas ideas del hombre contemporáneo, estableciendo «que los grandes procesos de la post-guerra han puesto a la luz del día cantidad espantosa de documentos que atestiguan el sacrificio del individuo al interés médico de la comunidad», y dice en el VI Congreso Internacional de Médicos Católicos: «el hombre en su ser personal no está subordinado a la utilidad de la sociedad, sino que al contrario, la comunidad es para el hombre». Añadiendo la condena a «los campos de concentración convertidos en laboratorios, y a los responsables de estos hechos atroces, que conceden poder ilimitado a la comunidad sobre el individuo».

Un gran mérito de Pío XII es el estudio que hace del hombre «como unidad o totalidad psíquica, como unidad estructurada, social, y trascendente», concepto de enorme importancia no sólo en la moderna psicocirugía que motivó este estudio del Pontífice, sino en el conocimiento médico general, y no hay que decir en la experimentación.

Un cuidado particularísimo puso Pío XII en abordar los más arduos problemas en relación con la vida del matrimonio, demostrando siempre un profundo conocimiento de la técnica y de los fundamentos científicos, pero sin querer olvidarse de la realidad tangible de cada hora.

Y cuando los anglosajones extienden desorbitándolos, los métodos del Birth-Control, surge la voz del Papa para advertir «que la Iglesia sabe considerar con simpatía y comprensión las dificultades reales de la vida matrimonial en nuestros días», y autoriza sabiamente no el control, sino la «regulación de la prole por motivos serios y razones bien fundadas, por medio de la prudente utilización, médicamente dirigida, de las fases agenésicas», diciendo en su famoso discurso a las matronas y a los ginecólogos en 1951, que para esto es preciso «una información exacta, científica, objetiva, y el juicio autorizado de especialistas concienzudos. No es oficio de los sacerdotes, sino vuestro —dijo el Papa— instruir en el aspecto biológico y técnico».

La condena de todo cuanto atente al derecho, a la vida del «hijo que aún no ha nacido» es rotundo, porque «todo ser humano, incluso el niño en el seno de la madre, tiene un derecho inmediato a la vida que procede de Dios». La misma oposición hace Pío XII a los métodos de «fecundación artificial», «porque el hogar no debe verse convertido en laboratorio biológico», y por ello la fecundación artificial propiamente dicha queda al margen de las normas morales; pero con excelente criterio «no se descartan ciertos medios de ayuda a la fecundación natural». Este discurso del Pontífice es muy importante socialmente, ante el incremento que en ciertos países adquirió la fecundación «heteróloga» absolutamente reprochable en todos los aspectos, médico, moral y jurídico.

Por último, para no alargar en demasía este comentario, cuando en los últimos años los médicos rusos lanzaron sus estadísticas sobre el «parto psicoprofiláctico» concediendo una gran importancia a la acción del córtex cerebral, y resucitándose por algunos la vieja hipnosis y el método se extendió rápidamente a Europa, vuelve a oírse la llamada del Pontífice en 1956, y después de un análisis minucioso de los fundamentos del método, vemos aquellas palabras consoladoras que sólo una mente de la categoría de la suya era capaz de pronunciar: «los descubrimientos no deben la verdad de su contenido a las ideas morales o políticas o religiosas de sus autores; los descubrimientos no son verdaderos ni falsos porque hayan salido de tal o cual cultura». Y añade: «la Obstetricia cristiana puede incluir en sus principios y en sus métodos todo lo que es correcto y justificado, sin poner en peligro la salud de la madre o del niño, ni alterar los sentimientos de ternura maternal para el recién nacido». Porque «Dios no ha impedido a los hombres suavizar el trabajo y la fatiga, el dolor, la enfermedad y la muerte»...

En resumen, Pío XII, a través de sus memorables discursos médicos, queda definitivamente incorporado a la historia de la Medicina, porque sus lecciones morales serán frecuente motivo de consulta para resolver con acierto infinitos problemas de la clínica diaria. Pero además queda unido entrañablemente a los propios Médicos, a los que **constantemente aconsejó un ejercicio profesional con responsabilidad, con conciencia, con preparación y superación en sus conocimientos.** Mas aún; quiso componer una «oración» para que los Médicos cada día pidan al Señor, que «ilumine nuestras inteligencias en la dura prueba contra las enfermedades de los cuerpos, con el fin de que valiéndonos rectamente de la ciencia y de sus progresos, no nos resulten ocultas las causas de los males, ni nos induzcan a engaño sus síntomas, sino que con juicio seguro podamos indicar los remedios dispuestos por su Providencia». Hasta este punto fué Pío XII el Papa «amigo de los Médicos»; estudiando sus cuestiones, siguiendo día a día sus progresos, preocupándose por sus inquietudes, concediéndoles en todo momento un lugar de privilegio, y demostrándoles su paternal cariño en una «oración» elaborada por su mente, inspirada por su corazón y escrita por sus propias manos.

El mundo pintoresco y divertido

Un cerebro electrónico que gana a un jugador de ajedrez de mediana categoría

La máquina no comete ningún descuido

Cuatro virtuosos de la electrónica pertenecientes a la IBM (International Bussiness Machinees), han adaptado la máquina IBM 704, utilizada hasta ahora para calcular las órbitas de los satélites artificiales, para jugar al ajedrez. Este complicado cerebro electrónico—dijo en una información, la revista «SP—, es una de las máquinas de este tipo que ha conseguido una mayor perfección en este complicado juego, en el que las máquinas siempre habrían logrado resultados muy pobres debido a la complicación de las posibles combinaciones que se dan en el ajedrez.

La máquina, cuando le llega el turno de jugar, elige de los posibles movimientos (que, por término medio, se elevan a treinta), siete.

OCHO PREGUNTAS. — Estas ocho preguntas son las siguientes:

1.—¿Estoy en jaque? En tal caso, ¿puedo tomar la pieza que me amenaza, interponer una pieza propia o mover la amenazada?

2.—¿Es posible un cambio de piezas? En tal caso, ¿obtendré alguna ventaja de tal cambio o debo renunciar a él?

3.—Si no he enrocado, ¿puedo hacerlo ahora?

4.—¿Puedo avanzar una pieza menor?

5.—¿Puedo ocupar una fila libre?

6.—¿Tengo peones o piezas que pueda colocar en los cuadros críticos creados por las propias cadenas de peones?

7.—¿Puedo mover un peón?

8.—¿Puedo mover una pieza?

Una vez seleccionadas las siete posibles jugadas, la máquina elige la mejor, después de someter cada posibilidad a un estudio detallado, considerando siete respuestas de su adversario, otras siete respuestas suyas y siete nuevas posibilidades por parte de su oponente. Así, examina en total $7\times7\times7\times7=2.401$ combinaciones.

Inmediatamente continúa su razonamiento contraponiendo las ganancias propias con las que lograría el adversario. Considerando:

1.—Ganancia material, para cuyo cómputo, un peón cuenta como 1; un alfil o caballo, como 3; una torre, como 5, y la reina como 9.

2.—Defensa del rey.

3.—Movilidad de las piezas.

4.—Adquirir el dominio de los cuadrados importantes.

OCHO MINUTOS. — Para todo este complicado razonamiento utiliza ocho minutos, período de tiempo que aumentaría si se quisiera mejorar la calidad de juego (ocho jugadas en vez de siete requerirían un cuarto de hora). Seis horas y media en cada movimiento se invertiría si en vez de examinar dos jugadas propias, analizara tres.

Según los mismos constructores—termina diciendo «SP»—, todavía no se ha conseguido el cerebro perfecto, que gane a los grandes maestros. La máquina IBM supone, sin embargo, un gran avance, puesto que puede ganar a un jugador de mediana categoría, puesto que el aparato no comete ningún descuido y en cambio aprovecha los fallos del adversario.

Van a estudiarse en globo otros planeta

A 24 kilómetros de altura dos hombre comprobarán los misterios de Mart

WASHINGTON. — La Marina norteamericana piensa lanzar a primeros del próximo mes y a una altura de 24 kilómetros, un globo con dos hombres a bordo; su objetivo será estudiar, mediante un telescopio especial, la cantidad de vapor acuoso existente en Marte. Las revelaciones tendrán lugar en el momento en que Marte se encuentre aproximadamente a 72 millones de kilómetros de la tierra y en una posición que se prestará a investigaciones astronómicas. El globo se lanzará desde una zona situada cerca de Rapid City, en el Estado de Dakota del Sur. Si las condiciones atmosféricas lo permiten, el lanzamiento deberá tener lugar a media tarde, así que el globo deberá alcanzar los 24 kilómetros de altura antes de la puesta del sol y permanecer en esa posición hasta la mañana del día siguiente. Según los expertos de la Marina, el vuelo deberá durar unas 24 horas.

Dentro del laboratorio Estratosférico especial situado en el globo estarán el doctor John Strong, dir tor del laboratorio de Astrofísica Meteorología Física de la John H kins University de Baltimore (Ma land), acompañado del comandan Malcolm D. Ross, en función de loto. El comandante Ross es un terano en los vuelos con globo.

El doctor Strong tiene la int ción de efectuar algunas medicio de la atmósfera de Marte en el c so de la noche. Poco después de s gir el sol efectuará algunas reve ciones acerca de la solar. Un sis ma especial de telescopio se situa en la parte superior del globo a ba de un espejo de un diámetro de 4 centímetros, un espectógrafo, un terceptor estelar automático y alg nos controles manuales para el m nejo del globo.

Mediante un segundo ascenso globo, a primeros de año, se trata de comprobar el contenido de oxíge sobre Marte. Sucesivas expedicion estratosféricas examinarán otros p netas, entre ellos, el sol y quiz también algunas estrellas no co prendidas dentro de nuestro sis ma solar.

El primer globo con laboratorio tratosférico y pilotado por el hom fué lanzado por la Marina desde misma base hace dos años. Desde base de Rapid City partieron u serie de globos en 1934 y 1935. 1935, se alcanzó la altura récord 21.728 metros que no se superó has hace dos años cuando se alcanzar 22.800 metros. La semana pasad un globo de las Fuerzas Aéreas no teamericanas, dirigido por un sc científico, llegó hasta una altura 29.790 metros, obteniendo algunas formaciones útiles en el campo de medicina espacial, de la meteorol gía, de la astronomía y de las diaciones.

CABALLOS PREHISTORICOS

WASHINGTON. — El Parque Zo lógico de la capital norteamerica ha iniciado un experimento de c ces entre equinos con el fin de co seguir caballos prehistóricos. De reserva especial de Catskill, en Estado de Nueva York, se ha impo tado un semental para la yegua s vaje «Przewalski», del «Zoo» de Wa hington. Si el cruce resultase, Wa hington contaría con un potrillo una especie que los científicos con deran como la progenitora de tod los caballos hoy existentes.

La salvaje «Przewalski» tiene m chos puntos de semejanza con los c ballos pintados en las cavernas eur peas por los hombres de la Edad Piedra. Todos los caballos domés vos vivos descienden de tres especi salvajes. Una de ellas, la única davía existente, es la «Przewalski El último censo equino, en efect ha comprobado la existencia de só cien ejemplares en estado salvaje la región originaria de la raza: l estepas mongolas y las montañ Altai de la Siberia Occidental. «Zoo» de Praga, tiene 84 «Przewa ki», que continúan reproduciéndos y Estados Unidos, sólo veinte has ahora.

Regresa a Londres el Premio Nóbel Sir John Cockcroft

Barajas, 23.—En avión de Iberia ha marchado a Londres el sabio británico, Premio Nóbel de Física Nuclear 1951, Sir John Cockcroft, acompañado de su esposa, después de haber pasado unos días en Madrid invitados por el Instituto Nacional de Industria.

Antes de su marcha, Sir Cockcroft manifestó que estaba altamente complacido de las atenciones recibidas y de la oportunidad que ha tenido de ponerse en contacto con los técnicos españoles en el campo de energía eléctrica y nuclear.—Cifra.

IMPRESOS EN GENERAL, EN I. G. DIARIO-DIA

George Sanders, actor de cine y novelista

Su fortuna y sus amores. - Esta es la segunda vez que está "rodando" una película en nuestro país

Se encuentra en España uno de los pocos actores de merecida fama universal: George Sanders. Nació en San Petersburgo, el 3 de julio de 1906, donde estudió hasta la revolución y, más tarde, al huir de su patria terminó sus estudios en Inglaterra. Gran deportista llegó a ser uno de los atletas más destacados entre los universitarios ingleses. Obligado por las circunstancias a abandonar los estudios se empleó como cantante en una revista musical, más tarde interpretó algunas comedias y, finalmente, trabajó en el cine británico. Su manera de «hacer» cine llamó la atención de los «cazatalentos» americanos y fué invitado a Hollywood, en 1936. La fama abría sus brazos al actor ruso exiliado que iba a hacerse mundialmente popular. George Sanders es también novelista y una importante editorial española tiene publicada - traducida una de sus obras.

Esta es la segunda vez que viene a trabajar a nuestra Patria. Estuvo rodando, hace diez años, una película que se llamó «Jacques el Negro», que resultó muy mala. Sin embargo, el talento de George Sanders, demostrado a través de más de setenta magistrales interpretaciones, no sufrió el menor riesgo. ¿Quién no recuerda al «malo» de «Rebeca» o al protagonista de «Soberbia»?

El «embajador» de «Llámeme señora» es hombre muy alto; viste traje gris, corbata encarnada con un alfiler y zapatos negros trenzados de finas tiras de cuero. Tiene el pelo casi blanco y está siempre pensativo, como ausente. Dentro de unas horas saldrá para Zaragoza para continuar el rodaje de la película «Salomón y Saba» en la cual interviene junto a figuras tan importantes como Tyrone Power y Gina Lollobrigida. George Sanders hace el papel de hermano del rey Salomón. La película costará la friolera de doscientos cincuenta millones de pesetas.

Estamos en el Hotel Hilton, habitación 411. George Sanders se deja caer en un sillón. Está pensativo, nostálgico. Está solo. En 1904 contrajo matrimonio con Elise Pool, se divorció y nueve años más tarde volvió a casarse con la actriz Zsa Zsa Gabor, de la que también se ha divorciado.

—Desde que estuvo aquí trabajando, hace diez años ¿se acordó de Madrid?

—Ya lo creo... Me acordaba del Prado y del Hotel Ritz donde ahora no me dejan entrar porque soy artista de cine... ¿Qué le parece? Tiene gracia ¿verdad?...

Georges Sanders habla inglés, ruso, francés y español, éste muy bien, pero con acento eslavo. Está cómo ensimismado y tarda mucho en responder a las preguntas. Hay en su charla un humor amargo.

—¿Qué le parece el papel de hermano del rey que va a interpretar?

—No lo conozco, no he leído el guión. Ahora hay que hacerlo así, firmar sin leer.

—Claro, tendrá usted confianza en el director, King Vidor.

—Sí, tengo confianza, pero no en el director, ni en el guión ni en los artistas. Tengo confianza en el productor, que pagará.

—Se ha dicho por ahí que lo que cobre por esta película lo invertirá en un cuadro de Gauguin.

—Me gusta mucho Gauguin, pero con lo que cobre no me alcanzará para comprar un cuadro suyo.

—Usted tiene dinero en varios bancos ¿cuál es el de mayor cuenta corriente y cuál de la menor?

—La mayor cuenta la tengo en un banco de California, la menor aquí en mi cartera.

—¿Le molestaría una pregunta casi indiscreta?

—No me molesta, no tengo secretos. Soy un libro abierto.

—En la página de matrimonio... hay dos nombres, los dos tachados.

—Mi última mujer, Zsa Zsa Gabor y yo somos muy buenos amigos, somos mejores amigos que cuando estábamos casados.

—¿Está enamorado, ahora?

—¿Enamorado? ¡No me haga sudar!... Tal vez...

—Y ese enamoramiento ¿es cinematográfico?

—¡No! —medita un poco y luego añade, nostálgico— ¡Tal vez!...

El Mariscal Montgomery habla sobre Pío XII

"Era un hombre grande y bueno y era mi mejor amigo"

Roma (FIEL).—En el último número la revista «Epoca» publica un juicio del Mariscal Montgomery sobre Su Santidad Pío XII.

«Sentí un inmenso respeto y admiración por Pío XII. Cuando tuve la primera audiencia, de carácter privado, sus colaboradores me dieron instrucciones sobre cuántas veces debía detenerme entre la puerta y su escritorio al acercarme a S. S. Estaba respetuosamente preparado para comportarme como se me había dicho. Pero al entrar en la estancia se volvió hacia mí sonriente y tendió sus manos hacia donde me encontraba. El protocolo había quedado a un lado. Me dirigí rápidamente hacia El, le estreché las manos y durante unos segundos permanecimos así, sin hablar, pues me sentí sumamente emocionado junto a El.

Desde aquel momento nació nuestra amistad que se desarrolló con el curso de los años. Cuando me encontraba a su lado he sentido siempre la sensación de encontrarme ante un hombre verdaderamente bueno, en el sentido más amplio de esta palabra. Era un gran «gentleman» cristiano.

Era sencillo, amistoso, irradiaba amor y caridad. Jamás le oí pronunciar una sola palabra negativa respecto de alguien, incluso de quienes estaban persiguiendo a su Iglesia, al otro lado del Telón de Acero. Y nosotros habíamos hablado mucho sobre las adversidades de la Iglesia en Europa Oriental. Sentía una gran admiración por el pueblo británico y por la familia real.

A medida que envejecemos tenemos que habituarnos a la pérdida de nuestros amigos, uno tras otro.

Estoy profundamente dolorido por la muerte de Pío XII. Era un hombre grande y bueno y yo le he querido. Me dió una fotografía suya que tengo sobre mi cama, junto a la de mi padre: Dos santos me guardan mientras duermo, dos santos que han caminado por esta tierra cada uno por su camino».

El hombre saldrá vivo de los viajes interplanetarios

Ocho versiones corregidas y aumentadas del "Pioneer"

Wáshington. — (Crónica especial para Agencia FIEL, por Benvenuto DAGNESE).

Los medios científicos norteamericanos tienen motivos para estar satisfechos: junto al "glorioso fracaso" del "Pioneer I", que ha permitido recoger una cantidad abundante de datos utilísimos aunque no haya logrado colocarse en órbita lunar, han venido a sumarse dos éxitos más: el primero logrado en un laboratorio universitario y el segundo conseguido por los técnicos de las fuerzas armadas norteamericanas.

En cuanto al cohete que no ha llegado tan cerca de la luna como era de esperar, muy pronto tendrá un sucesor; en efecto, los científicos norteamericanos piensan lanzar al espacio a primeros del próximo mes un cohete que tratará de superar los 358.000 kilómetros, es decir, el doble de la máxima altura lograda por el "Pioneer I", que fué de 126.590 kilómetros, antes de que volviese a caer a la atmósfera terrestre a una velocidad de más de 10 kilómetros por segundo y a causa de la fricción, para pulverizarse y desaparecer en algún punto del Pacífico meridional. Los expertos de las Fuerzas Aéreas que lanzaron el cohete lunar desde la base de Cabo Cañaveral están corrigiendo ahora las "pequeñas imperfecciones" que le impidieron situarse en las proximidades de la luna a la distancia necesaria para obtener algunas informaciones sobre los secretos de aquella parte del planeta que permanece oculta. Por cuanto se ha dicho, el "Thor-Able", que llevaba en su punta al "Pioneer I", partió de la base de lanzamiento con un ángulo demasiado "elevado", disminuyendo con ello su velocidad de ascenso. A causa de esto el satélite artificial alcanzó una altura máxima que apenas era un tercio de la distancia que separa a la Tierra de la Luna.

"Las correcciones necesarias para aumentar la velocidad del cohete y garantizar una trayectoria menos imprevisible pueden alcanzarse sin demasiadas dificultades", ha dicho un portavoz de las Fuerzas Aéreas, que añadió: "por lo menos sabemos que el tipo de cohete sobre el que venimos trabajando es el que necesitamos".

De los datos científicos recogidos con el lanzamiento del futuro "Pioneer II", se espera la demostración de la tesis según la cual los peligros de la radiación disminuyen a medida que el proyectil gana en altura. De este modo un hombre podrá salir vivo de un viaje interplanetario.

Noticias de Los Angeles informan que las Fuerzas Aéreas, además de los tres proyectos de lanzamiento de cohetes, aprobados oficialmente hasta ahora, serán autorizadas a realizar otros dos. El Ejército también podrá lanzar tres cohetes a la luna. El primero lo hará en el mes de diciembre.

En cuanto a las otras dos buenas noticias científicas, decíamos que una ha sido fruto de una investigación de laboratorio. En efecto, los científicos de la Universidad de California —por cuanto se sabe— han logrado inmunizar algunos ratones contra cierto tipo de cáncer, inyectándoles células cancerosas tratadas con anterioridad con rayos X. La noticia ha sido revelada por la Sociedad Norteamericana de lucha contra el cáncer. Según sus informes se ha descubierto que los rayos X no mataban las células cancerosas pero que las alteraban de tal modo que actuaban como una vacuna, estimulando la resistencia natural de los ratones al cáncer.

Por su parte las Autoridades Militares han anunciado —y ésta es la otra buena noticia— que acaba de construirse un nuevo tipo de radar móvil, el "Fresscanar", de un 20 a un 50 por 100 más eficaz que los corrientes para localizar aviones. Si se confirmase su eficacia se instalaría en las estaciones de radar que controlan las bases de lanzamiento de "Missiles" antiaéreos "Nike-Hércules" y "Hawk", que guardan los centros clave de los Estados Unidos.

El turismo prospera en España

Proporciona alrededor de 25 millones de libras en moneda extranjera

«Glasow Herald», ha publicado recientemente un artículo al que pertenecen los párrafos que recogemos a continuación:

Este año, durante las vacaciones, han visitado España más extranjeros que nunca, informa Reuter. El total se elevó de 1.263.197 en 1951 a 3.187.015 en 1957 y las cifras de este año seguramente van a ser más altas. El turismo proporciona ahora a España alrededor de 25 millones de libras en moneda extranjera.

La Costa Brava, situada entre Barcelona y la frontera francesa, ha sido la principal atracción turística y los 80 hoteles abiertos este año se llenaron en agosto. Toda la costa del Mediterráneo, de Port-Bou, en la frontera francesa, hasta Gibraltar, estaba rebosante de visitantes españoles y extranjeros.

Durante los meses de verano la vida sufre un gran cambio en esas pequeñas ciudades del Mediterráneo, y en los pueblos. Por ejemplo, Tosas, en la Costa Brava, es un pacífico y pintoresco pueblo de pescadores con 1.400 residentes en invierno. Pero en verano tiene 18 salas de baile.

Más adelante dice el articulista: Como una mezcla de cultura y entretenimiento, el esquema planeado de los «Festivales de Verano» se ha extendido este verano hasta incluir a Madrid y la Costa Brava. Unos 30 de estos festivales permiten a unos dos millones de espectadores de toda España disfrutar, a precios razonables, entre 5 y 25 pesetas, de distracciones como Antonio y su ballet, Yehudi Menuhin, Hans Von Benda, Victoria de los Angeles, Arthur Rubinstein y la orquesta de Cámara de Stuttgart.

SE VENDE
dormitorio, comedor, sala de estar y otros muebles
Casado del Alisal, 33 (Fábrica)
Teléfono 21-67.

...antes sí, pero ahora
lo mejor para el
PAPO
de las ovejas,
DISTOSYUAL
Especialidad de
LABORATORIOS S. Y. V. A.

Cuadro de especialistas de la Asociación de la Prensa Palentina

Cirugía: D. Dacio Crespo H. de Medina, Teniente Velasco, 1. Teléfono, 1456.

Medicina interna: D. Rafael M. Almeida, Mayor, 244. Teléfono, 1563.

Tocología: D. César Fernández-Ruiz, Mayor, 33. Teléfono, 1533.

Corazón y pulmón: D. Valeriano Bozal Urzay, Ramírez, 4. Teléfono, 1642.

Garganta nariz y oídos: D. José Escapa Leal, Mayor, 236. Teléfono, 1416.

Riñón y vías génito-urinarias: D. José Sanz Vinuesa, Teniente A. Velasco, 15-2.°, izq. Teléfono, 2663.

Niños: D. Serapio Pajares, Calvo Sotelo, 3. Teléfono, 1650.

Geriatría (Ancianos): D. Manuel Melendro, Estrada, 27. 2.°, izquierda. Teléfono núm. 2956.

Enfermedades nerviosas y mentales: D. Alfredo Prieto Vidal, Don Sancho, 17, 2.°. Teléfono, 1928.

Piel: D. Cándido Rodríguez Pascual, V. Calderón, 7. Teléfono, 2106.

Análisis clínicos: D. Pedro Martínez, Avenida José Antonio, 47. Teléfono, 1436.

Radiólogo: D. Felipe Martín R. Escobar, Plaza de León, 2. Teléfono, 1352.

Oculista: D. Guillermo González Alvarez, Mayor, 130.

Odontólogo: D. Jesús Durántez Padierna, Martínez de Azcoitia, 1. Teléfono, 1643.

Practicante: D. Gaspar Delgado, General Mola, 61. Teléfono, 2239.

Practicante: D. Honorio Cuesta, Modesto Lafuente, 21. Teléfono, 2416.

Servicio clínica para intervenciones quirúrgicas: Clínica San Bernabé, Hospital, 1. Teléfono, 2100.

Decano honorario: D. Tomás Rodríguez Alonso, Martínez de Azcoitia, 3.

M.C.D.2022

Próxima apertura de los Hogares del Frente de Juventudes

Se han realizado en ellos amplias e importantes mejoras

El próximo sábado, día 25, se procederá a la apertura oficial de los Hogares del Frente de Juventudes, instalados en el edificio de Radio Palencia, dentro del plan general de actividades formativas para el presente curso que comienza.

Estos Hogares de la Delegación Local de Juventudes, si bien ya fueron inaugurados hace algunos años, en ellos se ha llevado a cabo ahora una importante reforma, altamente sentida, que no dudamos ha de ser muy favorablemente acogida por los muchachos de la capital. Han sido dotadas todas sus dependencias; despachos, salas de juegos, bar, biblioteca, sala de billar y pin-pon, etc., de moderna y extensa calefacción, habiéndose logrado así un mejor acondicionamiento, complementado con mobiliario, juegos, servicio de bar, etcétera.

Aparte de las previas actividades de convivencia que en el Hogar se tienen, hay otras, de tipo más destacado, entre las cuales, por su importancia formativa y recreativa queremos recordar las de trabajos manuales, biblioteca (libros, revistas, periódicos), clases de idiomas (inglés y francés), clubs del disco, prensa, cine, montaña, pintura, aeromodelismo, motorismo, etc., a través de las cuales, los muchachos, además de un magnífico pasatiempo, pueden encontrar una clara orientación formativa, amparada en el medio ambiente, que será inestimable ayuda para su determinación vocacional.

Cada una de estas actividades de Hogar están orientadas y dirigidas por un competente cuadro de mandos, que en todo momento cuidan de su acertado enfoque y desarrollo, atendiendo siempre a las cualidades de cada uno de los muchachos.

El Hogar, pues, está abierto para todos los jóvenes palentinos, comprendidos entre los 10 y los 21 años, sin adscripciones de ninguna clase, sin otra limitación que la propia de la edad, como ya queda dicho.

Cumple finalmente decir, que para que el Hogar, sus actividades, su ambiente amigo, tenga la adecuada proyección, y se obtengan los resultados formativos que se persiguen, se hace precisa la colaboración de los padres, especialmente a fin de que los muchachos puedan de forma asidua y ordenada asistir a las actividades indicadas. De otra manera, los frutos no podrán nunca ser amplios ni generosos.

El Hogar del Frente de Juventudes, ofrece a partir del próximo sábado, de siete a diez de la noche, un local cómodo y moderno para todos los muchachos palentinos, que allí encontrarán ambiente juvenil, ordenado y sugestivo, que complementará el que reciben en su escuela, en su familia o en su centro de trabajo.

Recuerdos viejos

HACE 50 AÑOS

NOTICIAS DEL DIA 24 DE OCTUBRE DE 1908

LA FIESTA DE SAN RAFAEL. — Los Hermanos Hospitalarios de San Juan de Dios, han celebrado con gran solemnidad la fiesta de San Rafael.

Después de la novena celebrada estos días, ha puesto hoy fin a los cultos la función principal. A las diez de la mañana, se celebró una misa, que ofició el secretario de cámara del Obispado don Constantino Sardina, asistido de los señores don Gregorio S. Pradilla y don Elías Poza.

La capilla de música de la S. I. Catedral, interpretó a gran orquesta la misa de Eslava.

Pronunció un brillante sermón sobre la caridad cristiana y la labor de las órdenes e institutos religiosos, el M. I. señor don Eugenio Madrigal, canónigo de la S. I. Catedral.

A tan solemnes cultos concurrieron el vicepresidente de la Comisión Provincial, señor Jubete; el médico del establecimiento, señor Martín Istúriz; el M. I. canónigo señor Robles; el capellán señor Gómez; PP. Dominicos y otras distinguidas personalidades.

DISTINCION VINICOLA. — El inteligente vinicultor de Torquemada, don Lorenzo García Bravo, acaba de obtener el Gran Premio de Honor en la Exposición de Zaragoza, con los vinos de su cosecha, obtenidos en la villa de Torquemada, donde el señor García Bravo posee extensos terrenos de viñedo, habiéndose presentado al concurso, vinos de todas las regiones, que fueron superados por la calidad del palentino, y que prueban el esmero y cuidado que el señor García Bravo emplea para la elaboración.

Nuestro paisano se propone salir para Zaragoza y recibir de manos de S. M. don Alfonso XIII, el lauro concedido.

INSPECCION ESCOLAR. — El inspector de Primera Enseñanza de esta provincia, don Manuel Lorenzo Gil, se propone dar principio a la visita de las escuelas de los partidos de Carrión, Saldaña y Cervera.

EL CUMPLEAÑOS DE LA REINA. —Con motivo de ser hoy el cumpleaños de S. M. la reina doña María Victoria, las tropas de la guarnición de Palencia han vestido de gala, y en los edificios públicos ha ondeado la bandera nacional.

TRAGEDIA EN EL TREN.—Cuando una pareja de guardias civiles, constituída por Antonio Rodríguez Martínez y José Muñoz, conducían en un vagón de tercera a tres detenidos, al llegar el tren cerca de Jerez de la Frontera, los delincuentes, que, bajo el pretexto de poder comer mejor, habían sido librados de las esposas por los guardias, acometieron a éstos con gran saña, valiéndose de los propios machetes de los guardias, y produciéndoles gravísimas heridas, a consecuencia de las cuales falleció Antonio Rodríguez. Cometida su fechoría, los tres malhechores se tiraron en marcha del tren, llevándose los fusiles y machetes de la pareja, así como el dinero y objetos de valor que aquélla llevaba. Los viajeros que iban en el mismo vagón de los detenidos, vieron con ojos espantados lo que ocurría, no atreviéndose a intervenir, por temor a que los malhechores les quitaran la vida. Y uno de los viajeros fué acometido por tal pánico, al contemplar la escena sangrienta contra los guardias, que se tiró en marcha del tren, produciéndose gravísimas heridas.

El convoy, se detuvo al transcurrir bastante rato del asalto, cuando los maquinistas pudieron ver las desesperadas señas que les hacían con pañuelos los viajeros del vagón asaltado. Pero los delincuentes ya habían desaparecido, creyéndose se han refugiado en las escabrosidades de la sierra de Gibaldín, en los confines de las provincias de Sevilla y Cádiz.

Numerosa fuerza de la Guardia Civil, ha salido para esta sierra, a fin de acorralar y volver a detener a los tres criminales fugados.

UN DESEO FEMENINO...
un abrigo en
PALACIO DE LA MODA

PERDIDA

Se ruega a la persona que equivocadamente, en la Estación de Palencia haya recogido del tren Shangai, Valladolid-León, el domingo día 12, una caja de cartón conteniendo libros y apuntes, la entregue en Ciudad Universitaria 1, o se dirijan por escrito a Colegio de Santa Teresa, Dacio y Velarde, 9, León. Se ofrece gratificación.

Para el PAPO
de las ovejas, use siempre
DISTOSYVAL

Heuss finaliza su visita oficial a Inglaterra

Londres, 23.—El presidente de la República Federal de Alemania ha terminado hoy su visita oficial al Reino Unido.

Sin embargo, el presidente Theodore Heuss no abandonará Londres hasta hoy a última hora.

La visita del presidente de la Alemania Occidental terminó, oficialmente, después del banquete celebrado en el Palacio de Buckingham, donde fué invitado de la reina Isabel II y del príncipe Felipe de Edimburgo.—Efe.

La vida en la Región

Se ha constituído en Santander la Comisión Provincial de Arquitectura y Urbanismo

Ha sido aplazado hasta la primavera el Consejo Nacional de Prensa que se iba a celebrar en Salamanca

BURGOS

FUNERALES POR EL GENERAL YAGÜE. — En la Parroquia de San Lorenzo han tenido lugar solemnes exequias por el alma del ilorado Capitán General Yagüe, en el sexto aniversario de su muerte.

Presidió la fúnebre ceremonia el Capitán General de la Sexta Región, Teniente General Oliver Rubio y ocuparon asimismo lugar preferente, con el hijo del finado, los Gobernadores Civil y Militar, Presidente de la Audiencia Territorial, Alcalde de la ciudad y otras destacadas jerarquías civiles y militares.

En el duelo familiar se hallaba, con sus hijas, la Excma. señora doña María Eugenia Martínez del Campo, acompañada de la esposa del Capitán General y otras distinguidas damas.

Terminada la misa se cantó un solemne responso ante el túmulo cubierto con la bandera nacional.

LEON

TRES HORAS MENOS A BILBAO. — Muy en breve saldrán de las factorías de Bilbao la primera media docena de locomotoras «Dieseb», que desde hace un año están construyéndose en la capital bilbaína. Esta primera remesa será destinada a los ferrocarriles catalanes y seguidamente empezarán a salir de fábrica las restantes hasta un total de 74, que hay encargadas.

Con tal motivo se espera que tres o cuatro de estas locomotoras sean acopladas al servicio del ferrocarril de La Robla, para servir de enlace entre la capital leonesa y la bilbaína, cuyo recorrido, con este medio de tracción, se podría llevar a cabo en tres horas menos.

Cada máquina «Diesel», tiene un coste aproximado de unos siete millones de pesetas.

SALAMANCA

SE APLAZA EL CONSEJO DE PRENSA. — El Director General de Prensa ha informado al Gobernador Civil de la provincia salmantina, que la reunión del Consejo Nacional de Prensa, que se proyectaba celebrar en dicha ciudad, ha sido aplazada hasta la próxima primavera, al coincidir la fecha prevista con la XX Asamblea de la UNESCO en París, a la que asistirán varias personalidades españolas, que son miembros destacados del Consejo Nacional de Prensa.

SANTANDER

LA COMISION DE ARQUITECTURA Y URBANISMO. — En los locales de la Delegación Provincial de la Vivienda han tenido lugar los actos de la constitución oficial de la Comisión Provincial de Arquitectura y Urbanismo, integrada como Comisión ejecutiva de la Delegación del Ministerio de la Vivienda.

Tal Comisión está presidida por el Delegado en Santander del Ministerio de la Vivienda y la integran las más destacadas personalidades y cargos, en las distintas ramas de la actividad local.

Abierta la primera sesión se procedió a una revisión de los trabajos realizados por la antigua Comisión Superior de Ordenación Urbana y se acordó en primer termino el reajuste y perfeccionamiento del Plan Comarcal de Santander y el estudio y redacción definitiva del de Torrelavega, ambos con carácter de urgencia.

ZAMORA

EN AGUA HIRVIENDO. — En el pueblo de Camarzana de Tera y mientras su abuela salió hasta algunas dependencias de la vivienda para vigilar el ganado, quedó en la cocina de la misma la niña de dos años Concepción Paniza Blanco, quien debió intentar un salto sobre una banqueta y fué a caer en una caldera de agua que hervía junto al fuego de la cocina.

A los chillidos de la infortunada pequeña, acudió la abuela, quien la trasladó hasta el domicilio del médico, quien en vista de su grave estado ordenó el traslado a una clínica de Benavente. Una vez en la clínica tampoco se pudo remediar nada y la niña fué devuelta de nuevo a su domicilio, donde murió a las pocas horas, debido a las quemaduras de primer grado sufridas en la espalda y abdomen.

Dietario

Viernes 24 de Octubre 1958

SANTORAL. — Santos; Rafael Arcángel; Evergisio, Félix, obispos; Adaucto, Jenaro, presbíteros; Séptimo, Fortunato, Aretas, mártires; Procio, Maglorio, Bernardo Calvó, obispos; Martín, abad; Marcos, monje. (Misa: San Rafael. Color: Blanco).

Sale el sol a las 6'35 horas y se pone a las 17'23 horas. Sale la luna, a las 15'51 horas y se pone a las 3'31 horas. Luna llena, el día 27.

REFRAN: Amigo Pedro, amigo Juan, pero más amigo la verdad.

RECORDATORIOS, ESTAMPERIA RELIGIOSA, EN I. G. DIARIO-DIA

EL TIEMPO EN PALENCIA

Barómetro: A las 18 horas de ayer, 707'0; a las ocho horas de hoy, 707'8. — Temperaturas: Máxima de ayer, 13'2; mínima de hoy, 6'0.—Dirección del viento: A las 18 horas de ayer, NE; a las ocho horas de hoy, NE. Humedad relativa media, 72 por 100.

EFEMERIDES. — 1648: Paz de Westfalia. — 1725: Nace el compositor Scarlatti. — 1795: Tercera participación de Polonia. — 1833: Proclamación de Isabel II. — 1917: Batalla de Caporetto. — 1918: Comienza la batalla de Vittorio-Véneto.—1921: Reconquista de Monte Arruit (Marruecos).

Corterfiel, es exclusivo de CASA MARTIN. Abrigos, gabardinas, trincheras, trajes
Mayor, 86. — Teléfono 3296
PALENCIA

Sucesos en los pueblos

Arrollada por una moto

BARRUELO DE SANTULLAN. — Al tratar de cruzar la calzada, fué arrollada por una moto, de la matrícula de Palencia, núm. 4.872, conducida por Laureano Cuevas Ramos, residente en Valverzoso, la vecina de Barruelo, María Cabeza Iglesias, de 62 años.

A consecuencia del accidente, María Cabeza sufrió diversas heridas en la cabeza, de las que fué atendida por el médico de Barruelo, siendo clasificadas de pronóstico reservado.

A mal tiempo... buenas mantas
A una cama señora... una señora manta que sea
DAVID
Mayor, 238

BOLSA Y FINANZAS

Cotizaciones de los mercados de valores e impresiones de la jornada facilitadas por el BANCO DE BILBAO y la AGENCIA CIFRA
Cotizaciones de los mercados de valores e impresiones de la jornada

BOLSA DE MADRID

Madrid, 23.—La sesión de Bolsa ha sido más equilibrada de diferencias que la de ayer, habiendo respondido bien los valores a la firmeza con que cerraron algunos títulos en la jornada anterior. Como ya es habitual esta temporada, la mayoría de las oscilaciones fueron de escasa importancia. Urbis mejoró tres enteros al calor de las noticias de que repartirán su dividendo del diez por ciento en acciones liberadas; otros avances han sido de tres enteros en Española de Petróleos, cuatro en Hornos y cuatro y medio en Telefónica. En las bajas aparecen Aguilas con tres enteros, Ponferrada con cuatro y Banco Hispano Americano con cinco. Al cierre volvía a notarse algo de pesadez.—Cifra.

BANCOS: España, 637.—Crédito Industrial, 177.—Exterior, 313.—Central, 571.—Banesto, 795.—Hispano, 534.—Popular, 430.

ELECTRICAS: H. Española, 291,5.—H. Cantábrico, 180.—Nansa, 136,5.—Sil, 191,5.—Sevillana, 143.—Madrileña, 189.—FECSA, 222. — Fenosa, 187.—Leonesas, 172. — Chorro, 134,5.—Reunidas Zaragoza, 139.

SIDEROMETALURGICAS: Auxiliar FF. CC., 500.—Material y Construcciones, 177.—Manufacturas Metálicas M., 93.—Seat, 326.—Fasa, 534.

MINERAS: Duro-Felguera, 271. — Rif, 667.—Ponferrada, 781.

QUIMICAS: Explosivos, 286.—Petróleos, 546.—Hidro-Nitro, 149.

CONS. E INMOBILIARIAS: Dragados y Construcciones, 179.—Urbanizadora Metropolitana, 526.—Inmobiliaria Metropolitana, 160.—Alcázar, 90.—Urbis, 150.

ALIMENTACION: Ebro, 552. — Aguila, 457.—G. Azucarera, 204,5.

TEXTILES: Fefasa, 238.—Sniace, 379.

VARIAS: Campsa, 191.—Tabacalera, 177.—Telefónicas, 218,5.—Marconi, 112.—Metro Madrid, 161.—Unión-Fénix, 4.550.—Hidrocivil, 131.—Nicas, 183.

BOLSA DE BILBAO

Bilbao, 23.—En la sesión de hoy, aun dentro de las mismas características de desanimación y pesadez que tanto se repiten, se han producido tendencias más estables que contribuyeron a nivelar las balanzas de cambios, habiendo destacado de entre sus muchos altibajos la pérdida de cinco enteros en Azucarera, Bancobao y Cervecera, produciendo la jornada una mejor impresión que las pasadas y llegándose al cierre animado y con una mejor perspectiva.—Cifra.

BANCOS: Banco de Bilbao, 775.—Banco de Vizcaya, 757,5.

NAVEGACION: Naviera Aznar, 1.350.

QUIMICAS: Papelera Española, 380.—Siga, 144.—Unquinesa, 288.

VARIAS: Vascongados, 145.

SIDEROMETALURGICAS: Altos Hornos, 269.—E. Wilcox, 498.—Euskalduna, 290.—S. Bárbara, 166.

ELECTRICAS: Iberduero, ordinarias, 286. — Idem, nuevas, 265,5. — Idem, novísimas liberadas, 257. — Idem, novísimas sin liberar, 910. — Viesgo, 209,5.—R. Zaragoza, 141.

BOLSA DE BARCELONA

Barcelona, 23.—Más confianza ha mostrado hoy la Bolsa, especialmente en el corro de acciones, donde las diferencias negativas fueron menores que días pasados, reaccionando el negocio en los valores de arbitraje. Ello repercutió en el resto de los títulos, animándose el mercado, lo que dió motivo a que se realizaran más operaciones. En obligaciones industriales y fondos públicos, también hubo más negocio, aunque las diferencias fueron más notables que en días anteriores. La animación en la Bolsa ha sorprendido a los mismos concurrentes habituales.—Cifra.

Petróleos, 552.—Explosivos, 290. — Cros, 632. — La Maquinista, 122. — Aguas Barna, 269.—Motor Ibérica, 1.600.—Carburos Metálicos, 690.—Tabacos Filipinas, 585.—Asland, 535. — Industrias Agrícolas, 762.

BANCO DE BILBAO
Banca. — Operaciones de Bolsa. — Pago de negociables de trigo
Mayor Pral., 118. — PALENCIA

BANCO DE SANTANDER
Fundado en 1857
Banca - Cambio - Bolsa
Caja de Ahorros
Mayor Pral., 76. PALENCIA

Un abogado y un técnico agrícola a su servicio, suscribiéndose a MIES. Revista mensual. Suscripción: 36 pesetas al año. Apartado, 15. Palencia.

Propaganda clandestina antisoviética

Un periódico diminuto para las fuerzas de ocupación en Alemania Oriental

BERLIN. — (Crónica especial para Agencia Fiel, por R. P.).

Entre las tropas soviéticas de ocupación en la Alemania Oriental, se viene realizando desde hace algún tiempo una fuerte propaganda, organizada por la Unión de Solidaristas Rusos (N. T. S.), importante organización anticomunista.

Entre la propaganda se encuentran periódicos de pequeño tamaño, fáciles a esconder, entre los que aparece «Pravda Soldata» («La Verdad del Soldado»).

En el último número, correspondiente a finales de agosto, aparecen entre otros, los artículos titulados: «El honor del oficial», «La política del comunismo es la política de la guerra», «Alocución a todos los militares de las fuerzas armadas de la URSS», «Carta de Moscú», «Nos escriben nuestros amigos extranjeros», «El cautiverio y las ordenanzas», etcétera.

Además de estos artículos escritos en ruso, en la última página del periódico se reproduce la primera en lengua alemana, para conocimiento de la población del país y para que éstos lo difundan entre los soldados y los oficiales soviéticos.

Con recuadro en negro, aparece en le primera página de «La Verdad del Soldado», lo siguiente:

«Camaradas soldados y oficiales: escribid a vuestro periódico «Pravda Soldata». Con vuestras cartas ayudaréis a desenmascarar la falsedad y la corrupción del sistema y con éste aportaréis vuestra colaboración a la causa de la liberación de Rusia y de la lucha contra el poder antipopular. Comunicadnos en vuestras cartas, no sólo los casos y hechos que desenmascaran al Gobierno y al sistema, sino escribir también sobre todos los casos de resistencia activa o pasiva a las empresas del Gobierno falsario.

«Escribid a la dirección: Berlín-Wilmeradorf 1 Postfach 24. Alemania. Escribid con letra desfigurada. No comuniquéis vuestros verdaderos apellidos y dirección, ni las unidades donde estáis. Si vuestra carta, por casualidad, es cogida por la censura, no os podrán descubrir.

«Los que deseéis estar en contacto con nosotros, dirigios al Comité de Berlín del Instituto Trushvich. Estos contactos establecedlos a través de algún alemán que sea de vuestra entera confianza. Con ayuda del citado Instituto, podréis enlazar con el Estado Mayor Revolucionario de la N. T. S. El Comité de Berlín está abierto a todas horas. Las señas del Comité: Berlín Grenewald, Hohenzollerndamm 59-60. Truschonowistkomitee. Tel. Berlín Occidental 89-27-75».

La nota del periódico clandestino antisoviético termina diciendo: «Por una Rusia libre. Todos nosotros, desde el soldado al general, somos soldados del pueblo».

anuncios por palabras

Alquileres

OFREZCO extensas naves para almacenamiento de mercancías, admito estancias fijas, eventuales, bicicletas y motos. Empedrada, 8.

Automóviles

BALLESTAS hojas sueltas, transportistas, automovilistas. "Fecul". Taller: Villaumbla, 7 (Puente Mayor), Valladolid.

VENDO Citroen 11 normal, impecable. Onésimo Redondo, 6. Miguel Rodríguez.

VENDO camión, marca Ford, F. 6. Motor Barreiros, diferencial Tinker, con reductor, bien calzado, toda prueba. Berruguete, 8 y 10. Palencia. Francisco Díaz.

CHRISLER "Royal", cambio volante, perfecto estado, vendo. Revilla. Audiencia, 4. Lerma (Burgos).

Compras

PATATAS de consumo compra Benigno Martín. Manuel Rivera, 5. Teléfono, 2718.

Fincas

VENDO casa, nueva construcción, en Paseo del Otero, Facilidades. Informes, República Argentina, 14. (Portería).

SE VENDE casa en Guardo, nueva construcción, planta y piso. Barrio Barruelo, carretera Muñeca. Esperanza García.

LABRANZA compuesta de 66 hectáreas de secano y 10 de regadío por canal en diversas parcelas, situadas en pueblo de provincia de Valladolid con ferrocarril, posesión en el acto, extraordinaria oportunidad. Su precio 975.000 pesetas, con facilidades de pago. Dirigirse a Rafael Velasco. Padilla, 28. Medina del Campo.

VENDO casa, Plazuela Marqués de la Valdavia y huerta, camino del Ortal, tres cuartos de cabida. Esteban Marugán. Saldaña.

VENDESE finca Barrio Santa Ana, mil metros cuadrados, apta ganado o industria. Informes, Desposorios. Santa Ana, 27.

Ganados y aves

SE VENDE un par de mulas de cuatro años a Marzo, de 6 y 7 dedos, a prueba. Para tratar, con Regaliza, en Villaumbrales.

VENDO 35 ovejas de vida! Alejandro Herrero. La Serna.

VENDO 100 ovejas de todas las edades. Terradillos. José María Antolín.

SE VENDEN 22 ovejas borras y sobre-borras. San Cebrián de Campos. Felipe Perrote.

VENDO 120 corderos y 90 lechazos. Francisco Andrés. Cisneros.

CERDOS al destete, se venden. San Ignacio. Calle Velarde. Teodoro Martín.

VENDO macho, tres años, y caballo. Lantadilla. Cleofrer de la Serna.

VENDO 20 ovejas y 15 corderas en Ampudia. Teodosio Gutiérrez.

VENDO 15 ovejas para vida en Villoldo. Viuda de Ortega.

SE VENDEN 40 corderas en Villalumbroso. Para tratar con Florencio Salazar.

AVICULTORES: Para sus ponedoras piensos compuestos y completos SANDERS, adjudicatario Benigno Martín. M. Rivera, núm. 5.

GANADEROS: Para cerdos de cría y engorde, piensos completos y compuestos SANDERS.

VENDO novillo de 18 meses Jesús García. Frechilla.

VENDO cien corderos. Esteban Díez. Villarrobejo.

SE VENDE yaca ratina, recién parida. Hermilio González. Polvorosa de Valdavia.

VENDENSE 20 cerdos cebados. Fuentes de Valdepero. Felipe Simón.

Maquinaria y Reparaciones

HUSILLOS para lagares, bisurcos, trisurcos, cuatrisurcos, sembradoras, arados tipo Oliver y giratorios. Repuestos. Almacenes maquinaria Ortega y Ortiz de Zárate.

SEMBRADORAS, gradas de ballesta, arados, repuestos. Almacenes de maquinaria, Sobrinos de Fidel Diego, S. R. C. Palencia.

SEMBRADORAS - distribuidoras de importación para tractor de discos, especiales para páramos y terrenos pedregosos y en general toda clase de maquinaria agrícola. Tejeda y Compañía S. L. Palencia.

SEMBRADORAS para caballerías y tractor. Distribuidoras de abonos de platillos y cadenas. Bisurcos, trisurcos, gradas, rodillos, arrobaderas y rastras. Husillos para lagar, bombas trasiego y mangueras. Almacenes Pinacho.

NEUMATICOS, correas de ventilador, correas trapezoidales. Navamuel. Casado del Alisal, E. Teléfono 1937.

MAQUINARIA agrícola, arados, aperos diversos, remolques, tractores «Lanz». Félix del Paso.

TRANSFORMADOR trifásico, baño aceite, 15.000-250-145 15 K. V. A. vendo. Saturnino Martín. Castromocho.

VENDO deschinadora combinada, seminueva, sistema Navarro. Constantino Gómez. San Felices de Castillería.

Trabajo

OFRECESE conductor de primera, bien instruído en mecánica. Calle las Monjas, núm. 5, primero. Palencia.

SE NECESITAN dos muchachas de servicio. Informes, teléfono 3299.

TRACTORISTA se necesita para finca, poca familia. Dirigirse Hijos de H. Sendino. Palencia.

IMPORTANTE Compañía Seguros Enfermedad, solicita inspectores productores para provincia. Subvención, dietas y buenas comisiones. Dirigirse: Don Sancho, núm. 10. Oficina, número 10. Mañanas, de 11 a 1.

SIRVIENTA necesito, buen sueldo. Valentín Calderón, 23, segundo.

PRECISASE matrimonio trabajar, bien remunerados, considerados, casa, luz. Granja Navas. Osorno.

SE NECESITAN obreros agrícolas con hijos mayores y persona competente para desempeñar el cargo de cuadrero. Se facilita casa, leña y harina. Finca La Barranca. Corcos del Valle (Valladolid). No se contestan cartas. Tratar, con el Administrador.

PASTOR competente, necesita Francisco García. Refitolería, 7. Segovia. Teléfono 2675. De 7 a 10 noche.

CONTABLE, se necesita. Talleres Asturias. Angelinas, 9. Palencia.

SE OFRECE contable horas libres. Avisos, esta Administración.

Traspasos

TRASPASO local amplio, con negocio en marcha, zona comercial, próximo calle Mayor. Razón, Mayor, 219, primero. Teléfono, 3882.

TRASPASO local propio para taller de reparaciones. Razón, en el mismo. José Antonio, 37, bajo.

POR TRASLADO, cedo barbería. Informes en la misma. Máximo García. Grijota.

SE TRASPASA negocio en centro calle Mayor, con existencias o sin ellas. Informes, Agencia Castilla. M. Azcoitia, 5. Palencia.

Varios

BAÑERAS, lavabos, inodoros, cisternas, materiales saneamiento. "La Hortensia".

FRIGORIFICOS "Hogel", neveras, heladeras, batidoras "Turmix", ollas a presión. Ferretería Isasmendi-Madrigal.

POR DEJAR labranza vendo par de mulas la marca, de cuatro y diez años; carro nuevo. Timoteo Ustio. Abia de las Torres.

COCINAS «Gopol», patentada, especial para quemar paja con horno y agua caliente por pote o termo. José Antonio, 45. Palencia.

CAL VIVA y yesos todos los días, grandes existencias. Carretera Villalobón. Madrigal.

COCINAS de hierro y esmaltadas, cuartos de baño, económicos y lujo, precios afinados. Pastor. Modesto Lafuente, 20. Palencia.

MOSAICOS, azulejos, tubería, yesos, etc. "La Carmina". Palencia.

CEMENTOS blancos y grises, tubería gres y fibrocemento, yesos, cañizos, etc. Almacenes Grajal. Martínez de Azcoitia, 15.

CARRO nuevo, mula 5 años, otra 8, dos dedos, vende Ramón Medina. Villaherreros.

VENDO cerdos destete y manzana reineta para conservar. Pan y Guindas. Anastasio Cabezón.

Vehículos

SE VENDE Iso-carro, poco usado, buen precio. Talleres Ciclos.

REMOLQUE, ruedas macizas, ocho a diez toneladas. Se vende en Castromocho. Saturnino Martín o en Palencia. Mayor, 244. Teléfono, 1506.

VENDO «Montesa» a base de barata. «Los Tres Pasos», número 15.

Ventas

TOLDOS y lonas, cubre mercancías para camiones y vagones, calidad inmejorable, precios sin competencia. Dirigirse a José González F. Medina. Avda. Casado del Alisal, número 34, piso cuarto. Teléfono 2465. Palencia.

VENDO 200 cántaros mosto. San Cebrián de Campos. Ignacio Santiago.

MAIZ andaluz, de la mejor calidad, vende Benigno Martín, de 1.000 kilos en adelante, precio especial.

SE VENDE abrigo de piel, nuevo, barato. Razón, Hotel Castilla.

VEZAS andaluzas para siembra meramente, tiene existencias Benigno Martín, Manuel Rivera, 5. Palencia.

CHAPOLIN grande, nuevo, vende Café Gran Vía.

CORTE de leña se hace en el monte de Valbuena de Pisuerga. Informarán en el Caserío o en Palencia. Hijos de H. Sendino.

VENDO dos ruedas con eje de carro vacas, seminuevas. Ignacio Alfonso del Río. Renedo de la Vega.

VENDO jaulas portátiles especiales para pollos y conejos. Juan Pérez Ortega. Población de Campos.

LIBROS: adquiéralos cambiando por usados. Venta plazos. Escriba: Apartado 149. León.

CORTA de roble para carboneo. Dirigirse, N. de la Fuente. Monte de Sotovellanos. Por Alar del Rey (Palencia).

PIANO, vendo barato. Mayor, 209. Palencia.

SALAMANDRA artística, se vende. Razón, Mayor, 150. Portera.

MANTAS ganado, muy baratas. Guarnicionería Marín. Plaza Mayor. Frente La Carricnesa.

CEBADA, vendo, sembrar, seis carreras, doble rendimiento. Monte Valdeolmillos. Maximino Gaite.

OBRAS CULTURALES, CIENTIFICAS, RECREATIVAS. EXPOSICION PERMANENTE EN I. G. DIARIO-DIA

GUIA MEDICA

RAFAEL M. ALMEIDA
Médico-Jefe del Hospital Provincial por oposición
RAYOS X
Horas de consulta: de 11 a 1
Mayor Pral., 254, 1.º, izda. Tel. 1563

V. ALONSO ROJO
CIRUGIA - PARTOS - MATRIZ
Plaza Abilio Calderón, 1, segundo

JOSE HERRANZ
MEDICO DENTISTA
Burgos, 23

S. PAJARES GARCIA
Médico Jefe de los Servicios Provinciales de Puericultura, por oposición
Consulta de Puericultura y Enfermedades de los niños
RAYOS X
Calvo Sotelo, (Jardinillos), 3, 1.º dcha.
Horas: de 12 a 1 Teléfono, 1694

DR. CESAR FERNANDEZ - RUIZ
REANUDA SU CONSULTA

J. M. QUEMADA SISNIEGA
Medicina y Cirugía de Aparato Digestivo
De la Real Academia de Medicina de Valladolid
Diplomado en el Hospital de la Sta. Cruz y San Pablo, de Barcelona
CONSULTA { Martes De 10 a 12 / Viernes De 10 a 12 / Sábado De 4 a 6 y horas convenidas
DON SANCHO, 10

MAXIMILIANO FERNANDEZ FERNANDEZ
Asistente del Instituto de Oftalmología y Hospitales Moorfields y Westminster de Londres. Ex-cirujano residente del Hospital de Oftalmología de Woolwerhampton. Oftalmólogo del Estado. Profesor de la Facultad de Medicina
Enfermedades y Cirugía de los ojos Valentín Calderón, 19 y 21, 3.º izda.
Consulta de 2 a 5 PALENCIA
ABRIRA SU CONSULTA A PARTIR DEL 1.º DE NOVIEMBRE

M.C.D.2022

Madrid al día

En la Real Academia se cuentan anécdotas de Carlos I

El Alcalde aclamado en la calle del Pez, no pudo volver a su coche

La lección del Profesor que va a clase con cuarenta de fiebre

Madrid.—(Crónica de ARGOS especial para nuestro periódico. Prohibida la reproducción).—En el solemne acto que el Instituto de España dedicó a Carlos I en la Real Academia de la Lengua y que fué presidido por el ministro de Educación y el patriarca-obispo de Madrid-Alcalá, los oradores contaron anécdotas de la vida del emperador, por lo que la sesión resultó amenísima.

El catedrático señor Pérez Bustamante refirió que el rey rogó a un campesino que retirase la leña que transportaba en un burro y cargara sobre éste un ciervo que había cazado. «Va a ser difícil —contestó el labriego— que un burro viejo pueda con tanto peso. ¿Por qué no se lo echa al hombro usted, que es mozo y fuerte? El emperador tuvo que esperar a que llegaran sus criados y, entre tanto, charló con el labrador, a quien preguntó quiénes le parecían el mejor y el peor rey que había conocido: «El mejor —dijo el hombre— fué el rey Fernando, y el peor, éste que tenemos ahora».

Don Julio Guillén recordó que en el reinado de Carlos I se hizo la mejor cartografía y se editó el primer libro de náutica, que fué utilizado por Inglaterra durante casi un siglo y, después, en el resto de los países europeos, por lo que puede decirse que Europa aprendió a navegar por medio de libros españoles.

Y, finalmente, el señor Sánchez Cantón se refirió al apoyo prestado por el césar Carlos a las bellas artes, a los privilegios que concedió al escultor Leoni y a su pintor favorito Tiziano, así como a su afición por los tapices, que le impulsó a llevar en las campañas de Túnez a dos «cronistas gráficos» que recogían apuntes de las batallas para pasarlos después a los cartones.

Sigamos con las anécdotas. El protagonista es el Conde de Mayalde; el escenario, la calle del Pez; el motivo, la inauguración oficial del nuevo y espléndido alumbrado, que se retrasó por la muerte de Pío XII. El vecindario se echa a la calle para aclamar al alcalde. Todos quieren estrechar la mano del simpático y cordial regidor. Es tal la multitud que le rodea y tan cariñosa y entusiasta, que el Conde apenas puede dar un paso y no puede volver a su coche, que le esperaba al principio de la calle, y tiene que tomar un taxi al final.

Pero hay otro detalle muy emotivo. Y es que el Conde de Mayalde había acudido al acto, a pesar de tener un miembro de su familia enfermo de consideración, porque su presencia era indispensable. Tenía que dar esa satisfacción a los vecinos de la calle del Pez, de tan fina y pura solera madrileña; a los comerciantes de la misma, que han contribuído con su dinero y con su entusiasmo a la iluminación, y al delegado de Alumbrado Público, don Juan Lillo, y a su equipo de técnicos, para los que el aliento del alcalde de la villa es el mejor premio a su incansable batallar contra la tristeza que envuelve la oscuridad.

Y vamos, finalmente, con otro ejemplo aleccionador. Los periódicos de la mañana habían informado de la dolencia que aquejaba a ese maestro de periodistas que es don Pedro Gómez Aparicio. Los alumnos de la Escuela de Periodismo, pensaron que no acudiría a darles clase y que tendrían una vacación inesperada, apenas comenzado el curso. Pero, a la hora exacta de empezar la lección, don Pedro estaba ante sus discípulos.

"Señores —les dijo a éstos—: yo exijo rigidamente la asistencia a mi clase. Comienzo por exigírmela a mí mismo, en prueba de respeto hacia ustedes. Hoy, desobedeciendo a los médicos y con cuarenta de fiebre, he abandonado el lecho para presentarme aquí. Es lógico que ustedes asistan también con toda regularidad a mi clase".

¿Quién, después de esta magistral lección, va a ser capaz de "hacer novillos" en la clase del señor Gómez Aparicio? Esta ha sido la gran lección que los aspirantes a periodistas han aprendido de quien lo es de cuerpo entero.

Así se desarrollará el Cónclave del día 25

Cerca de 250 personas se aislarán del mundo exterior entre Cardenales y acompañantes

Todo parece indicar que la elección del nuevo Pontífice será más laboriosa que la de Pío XII

Casi puede darse por seguro, que los cincuenta y tantos Cardenales del Sacro Colegio, que el 25 de octubre se reunirán en Cónclave, en la Capilla Sixtina, para elegir al nuevo Papa, no permanecerán tan poco tiempo aislados del mundo, como cuando se congregaron en marzo de 1939 para nombrar como Pontífice a Eugenio Pacelli.

Fué aquél uno de los Cónclaves más rápidos de la historia. Duró exactamente veinte horas. El humo blanco que anunció la elección, se elevó después del tercer escrutinio, porque el que a la sazón era Secretario de Estado estaba ya indicado como nuevo Pontífice.

En cambio, ahora, todo hace pensar que la elección va a resultar más laboriosa y más prolongada. Pero, por mucho que se dilate, no alcanzará, de seguro, los límites de la histórica elección de Teowaldo Wisconti, con el nombre de Gregorio X.

UN CONCLAVE QUE DURO CASI TRES AÑOS

Había que nombrar, entonces, al sucesor de Clemente IV, a fines de 1268. El Cónclave se celebraba en Viterbo. Los 18 Cardenales que entonces intervenían en la elección, permanecieron cerrados en el palacio episcopal por espacio de dos años, nueve meses y dos días.

Después de 17 meses de espera, el pueblo que reclamaba el nuevo Papa, hizo amurallar la puerta, por sugerencia de San Buenaventura, que también participaba en el Cónclave. Pero ni éste ni otros recursos todavía más drásticos, fueron suficientes para resolver la situación.

Los Cardenales seguían con sus debates, de los que debía salir el Pontífice, hasta que el capitán de la ciudad, Raniero Gatti, ordenó, sin más rodeos, desmontar el tejado del edificio, dejando a la intemperie a los Príncipes de la Iglesia.

El Cardenal Enrique Borromei, Obispo de Ostia, a causa del frío y de la lluvia, enfermó gravemente y tuvo que ser trasladado a un hospital.

LAS LEYES DE GREGORIO X

Finalmente, el 1 de septiembre de 1271, es elegido Gregorio X, y el nuevo Papa, para evitar que se repitieran en el futuro estos episodios, promulgó en el Concilio de 1274, la famosa constitución «Urbi periculum», con la que fijaba las normas para la elección de Pontífice.

Tales leyes han venido rigiendo prácticamente a través de los siglos, aunque con las sucesivas modificaciones aportadas por varios Papas, entre las cuales figura la codificación de 1945, hecha por S. S. Pío XII y que lleva por título «Constitución apostólica sobre sede vacante y sobre elección del romano Pontífice».

Las quince leyes dictadas por Gregorio X establecían el procedimiento y desarrollo del Cónclave (del latín «cum clave» o sea, «cerrado con llave»), en absoluta clausura. Tal denominación proviene de la elección de Inocencio III en Perugia, el 18 de julio de 1216, durante la cual los Cardenales se cerraron con llave, ansiosos de encontrar rápidamente el nombre del nuevo jefe supremo.

Aquel aislamiento forzoso, aquella reclusión irrevocable, constituyó el primer Cónclave de la historia, al cual siguieron todos los demás desarrollándose bien en el mismo lugar en que moría el Papa (según la constitución de Gregorio X), bien en Roma (como sucede desde Calixto III en adelante, o sea, desde 1455, hasta Pío VII, elegido en Venecia, en 1799).

EL CONCLAVE ACTUAL

Así acaecerá ahora. El 25 de octubre, una vez terminado el novenario de honras fúnebres por Pío XII, los Cardenales se reunirán en la Capilla Paulina, bajo la presidencia del decano, Cardenal Tisserant. No llevarán ya más luto. Vestirán con los colores cardenalicios. Un Prelado recitará una oración para exhortarles a dar a la Iglesia un pastor capaz e idóneo, en el menor tiempo posible y, luego, en la tarde del día siguiente, entrarán en Cónclave.

Precederá el maestro de ceremonias con la cruz papal y los Cardenales avanzarán en cabeza, con los Obispos, prestes y diáconos. Delante de la cruz, en el gran fasto de la liturgia sagrada, estarán los familiares del Príncipe de la Iglesia, que tendrán a la derecha a los cantores entonantes del "Veni, Creator Spíritus". En este orden, el cortejo entrará en Cónclave en la Capilla Sixtina.

EN LA CAPILLA SIXTINA

Una vez en ella, el Cardenal decano rezará una oración especial y ordenará: "Extra omnes" (Fuera todos). En altísimo silencio, se abrirá así uno de los períodos más misteriosos y secretos de la Iglesia. Los Cardenales presentarán juramento y seguidamente se retirarán a sus celdas. El decano hará sonar tres veces la campana. Todos los extraños se retirarán.

El camarlengo, Cardenal Masella, y tres Cardenales jefes de Orden, el gobernador del Cónclave, con el secretario del mismo, Monseñor Di Jurio, el prefecto, los maestros de ceremonias y el arquitecto, revisarán todos los rincones para asegurarse de que nadie ha entrado fraudulentamente en el local. En este punto, el Cónclave será cerrado y las llaves serán confiadas al camarlengo y al prefecto de la ceremonia.

Hasta el momento en que sea anunciada la elección del nuevo Pontífice, ningún contacto con el exterior habrá podido tener lugar; serán, incluso, cortados los hilos del teléfono, cerradas las ventanas e interrumpida la corriente eléctrica. A la Capilla Sixtina, donde se desarrollarán las votaciones, sólo los cardenales podrán llegar.

CONCLAVISTAS QUE ACOMPAÑAN A LOS CARDENALES

Es preciso advertir que cada Cardenal tiene derecho a llevar consigo al Cónclave a dos personas: su propio secretario y su propio camarero, que cuidará de la celda. También tienen entrada tres médicos, dos farmacéuticos, dos proveditores, un ingeniero con un ebanista, un herrero, un electricista, un tapicero y cuatro bomberos y un jefe de casa con una treintena de sirvientes.

Se puede calcular que el 24 de octubre se reunirán cerca de 250 personas, entre Cardenales y conclavistas.

En el cónclave, cada Cardenal dispone de tres estancias, con cama y escritorio. En estas habitaciones meditará, orará, dormirá y comerá. Las comidas son preparadas en las cinco mesas del Cónclave: una para los Cardenales, otra para los secretarios y las demás para los camareros y el personal.

Gregorio X había establecido que, a los tres días de su ingreso, si todavía no se había decidido el nombre del nuevo Papa, los Cardenales sólo podrían tomar un plato al día, y que, después de cinco fechas de espera inútil, quedarían a pan y agua.

Pero en el quinientos y en el seiscientos las comidas de los purpurados constituían un espectáculo. Eran llevadas por sirvientes con librea en vajillas de plata y oro.

LAS VOTACIONES EN LA CAPILLA

En la Capilla Sixtina, donde se vota, los Cardenales se sientan bajo palio cuyas cortinas pueden cerrar para aislarse. Cuando haya nuevo Papa, todos los doseles se arriarán y permanecerá elevado únicamente el del Pontífice elegido, bajo el cual recibirá la adoración y el abrazo de los purpurados, y el beso de la mano y del pie por parte de todos los conclavistas.

Las votaciones se harán con una ficha o esquela según nuevo modelo dejado por Pío XII. Tal papeleta dice: «Elige in summum Pontificem Rvd. D. meum D. card...». O sea: «Elijo Sumo Pontífice a mi señor cardenal»...

Cada Cardenal vota en el más riguroso secreto, alterando la caligrafía para no dar a conocer su papeleta, que él mismo lleva hasta el altar, para ser depositada dentro de un cáliz. Se arrodillará, orará y, después, en voz alta y firme, dirá: «Llamo en testimonio a Cristo Señor que me ha de juzgar, que yo elijo al que creo debe elegirse, según Dios». Finalmente, se inclinará y volverá a su sitio.

NUMERO DE VOTOS Y ESCRUTINIO

Los votos necesarios para la elección del Papa han de ser los de los dos tercios de los votantes más uno. La añadidura de «más uno», fué hecha por Pío XII, a fin de impedir la sospecha de que el elegido hubiese votado por sí mismo y que se procediese a constatarlo, examinando las cédulas.

Antes de todo escrutinio, las papeletas son registradas para ver si corresponden al número de los presentes. En caso contrario, son inmediatamente destruídas todas. Finalmente, los escrutadores proceden a la lectura del resultado y a quemar estos papeles.

Si la votación ha dado la mayoría de los dos tercios más uno, en la estufa de la Capilla se quema paja seca. El humo blanco que salga por la chimenea anunciará al pueblo que ha sido nombrado el sucesor de San Pedro. Inmediatamente, un Cardenal, pronunciará la fórmula de ritual: «Nuntio vobis gaudium magnum: habemus Pontificem, dominum... cardinalem qui sibi nomen imposuit»... (Os anuncio una gran alegría: tenemos Pontífice, don... cardenal, que se ha impuesto el nombre...).

En el caso contrario, esto es, que el escrutinio haya sido negativo, las papeletas son quemadas con paja húmeda, para que el humo salga negro.

DISTINTAS FORMAS DE ELECCION

La elección del Pontífice puede venir por las siguientes formas: por aclamación, lo que supone el acuerdo obvio de los Cardenales sobre el nombre preseleccionado; por inspiración, que es cuando un Cardenal propone un nombre y todos los demás lo aceptan diciendo «Elijo»; por compriso cuando el Sacro Colegio delega en tres, cinco o siete Cardenales para nombrar Papa; por escrutinio, que es la forma tradicional siempre adoptada.

Si los Cardenales caen enfermos, tres colegas «enfermeros» van a sus celdas a recoger la papeleta para llevarla al cáliz.

Al término del Cónclave, todo será quemado. Cada Cardenal tiene que echar al fuego hasta el más insignificante papelito que le haya servido para tomar apuntes.

Discurso del Jefe del Estado a los mutualistas laborales

(Viene de primera plana)

nemos todavía miles de campesinos en el Norte de España, en el Noroeste y en el Sur con rentas anuales muy débiles, con un ingreso anual que no pasa de las cinco o seis mil pesetas por familia. ¿Cómo podrán vivir esos hogares con tan pequeños ingresos?

Estamos empeñados en la tarea de cambiar todo esto. Hay que pensar que son muchísimos los vacíos que en este orden la nación necesita llenar. Y para lograr su mejora es necesario cambiar completamente la economía de su empresa, buscarle mayores rendimientos, más productidad. Por lo tanto, tenemos necesidad de ir con paso firme, pero con prudencia, sin perder nunca la ocasión de dar los avances necesarios e indispensables; pero teniendo en cuenta que nuestra empresa es delicada, grande, ambiciosa y necesita del sacrificio y del esfuerzo de todos.

Si nosotros pagamos las consecuencias de los abandonos de ayer, tenemos que hacer que la herencia que dejemos a nuestros hijos y nietos sea mucho más pródiga, mucho más generosa que la que nos legaron. Y, repito, ésto lo tenemos que lograr por nuestro esfuerzo. Por eso tantas veces os he pedido la disciplina y el sacrificio, para que podamos superar los defectos de la economía actual.

Habéis de pensar que vivimos en un concierto mundial, no estamos aislados. Los países no pueden vivir aislados, necesitan del intercambio de sus productos, exportar e importar, recibir los elementos indispensables para la vida. Mas para todo eso tenemos unos límites que nos marcan los precios internacionales, a los que tienen que ajustarse nuestros costes de producción. No cabe hacernos ilusiones de que podríamos aumentar los salarios y mejorar la vida, que sería una ficción sin un aumento de rendimiento, ya que los precios irían siempre galopando por delante de los salarios y padeceríamos lo contrario de lo que nos proponíamos

Yo os digo y os prometo que todo cuanto sea humanamente posible para perfeccionar el sistema, para la seguridad social y mejora de vuestro nivel de vida, se realizará; pero sin poner en peligro la marcha del conjunto de la Patria, porque ya habéis visto que si miramos para atrás y comparamos nuestra situación de hoy con la de hace veinticinco años, a pesar de que nuestra ambición va por delante de lo conseguido, nos encontramos con una grande, con una honda diferencia. Y esta diferencia continuará aumentándose ventajosamente si mantenemos la disciplina y la unidad en nuestras realizaciones sociales.

Con estas Mutualidades se ha logrado en parte una de mis grandes aspiraciones, que es la de la mejora de las relaciones humanas. Yo creo que España, motivado por las viejas luchas de clases... (nuevamente los aplausos entusiásticos interrumpen al Caudillo)... había abandonado sus relaciones humanas, deshumanizado la empresa, no sentía el problema humano. Este contacto de las Juntas rectoras de las Mutualidades donde el empresarios, el técnico y el obrero se encuentran y se ponen de relieve las necesidades, donde no se vive de prisa y con frivolidad, sino que se tiene idea de la compleja realidad de los problemas, de las exigencias de la producción, que establece unas íntimas relaciones humanas y se empieza a practicar la hermandad y la segurida entre los hombres y las tierras de España. (Grandes y prolongados aplausos).

Por eso, yo aspiro a que estas relaciones humanas se perfeccionen; que en todos los órdenes de la administración tengan cada día más parte las representaciones de los obreros, que todos tengan un verdadero conocimiento de la empresa, que las empresas que los tengan liquiden los tapujos y que todos puedan trabajar unidos por el bienestar general y la mejora de la Patria. (Grandes aplausos).

Os agradezco estos sentimientos y esta generosidad que habéis tenido al hacerme este homenaje y os prometo continuar firmemente la obra emprendida en el mejor servicio de la Patria y de los españoles.

«¡Arriba España!».

(Una gran salva de aplausos acoge las últimas palabras del Caudillo, no cesando hasta que Su Excelencia abandona el balcón desde el que se dirigió a los obreros).

Martín Sandino Saldaña
NECESITA ALBAÑILES PARA TRABAJAR EN SALDAÑA

Ullastres recibido por el Presidente Coty y por el general De Gaulle

Los técnicos opinan que este viaje servirá para acercar más a España y Francia

París, 22. — El Ministro español de Comercio, don Alberto Ullastres, ha sido recibido esta mañana, en el Palacio Matignon, por el jefe del Gobierno francés, general Charles De Gaulle, según se ha anunciado oficialmente en París.

Posteriormente, el señor Ullastres fué recibido en el Palacio del Elíseo por el presidente de la República, René Coty.—Efe.

LAS ENTREVISTAS FUERON MUY CORDIALES

París, 22. — El Ministro de Comercio español, don Alberto Ullastres, declara que sus entrevistas con el presidente Coty y el general De Gaulle han sido extremadamente cordiales.

Acompañado por el embajador de España, Conde de Casa Rojas, el Ministro permaneció aproximadamente media hora en el Elíseo y en el Palacio Matignon. Y ello se considera significativo, ya que las audiencias no suelen ser sino de unos diez minutos.

Aunque, como es natural, el Ministro español reserva las primicias de los detalles de su entrevista para su Gobierno, se sabe que el señor Ullastres ha sido gratamente impresionado por el interés y afecto que por España le han demostrado el presidente de la República y el jefe del Gobierno de Francia. Era ésta la primera vez que el general De Gaulle se entrevistaba con un ministro del Gobierno español, y ha demostrado estar muy al tanto de los problemas de España y de los asuntos de que el señor Ullastres ha tratado con los ministros franceses desde su llegada a París, a últimos de la semana pasada.

Don Alberto Ullastres y sus colaboradores, que el jueves regresarán en avión a Madrid, se encuentran muy satisfechos con los sostenidos contactos que han celebrado con los miembros del Gobierno y altos funcionarios de los Ministerios de Francia.

La visita del ministro español constituye una especie de preludio de las negociaciones que se iniciarán en París la semana entrante para la renovación del acuerdo comercial hispano-francés.

En el actual período, que termina el 30 de octubre, se calcula que el importe del intercambio entre España y Francia haya alcanzado más de los 40 mil millones de francos, con un saldo favorable para España —ello en quince de septiembre— de diez mil millones.

Las importaciones francesas desde España y también las exportaciones a este último país aumentaron considerablemente en el período que finaliza.

Se hacen resaltar mucho las atenciones que el ex presidente ha tenido para con su invitado español, a quien ha reiterado cuanto le conmovió la acogida que se le dispensó en Madrid.

Opinan los técnicos que el viaje del señor Ullastres dejará señalado un franco acercamiento entre España y Francia y que menos que nunca puede tratarse hoy de que Europa termine en los Pirineos.

En la mañana del jueves, antes de salir para el aeropuerto de Orly, don Alberto Ullastres será objeto de una recepción en la Cámara de Comercio española de París.—Efe.

Regresa de París el ministro español Sr. Ullastres

París, 23.—El ministro español de Comercio, don Alberto Ullastres, salió en avión con dirección a Madrid, después de su visita oficial de más de una semana de duración como huésped del Gobierno francés.

Altos funcionarios gubernamentales franceses y el embajador de España acudieron al aeropuerto para despedir al ministro español.—Efe.

Un abrigo femenino, bello y fino..., en
PALACIO DE LA MODA

Congreso francés de otorrinolaringología

Asisten varios doctores españoles

París, 23.—Se ha celebrado el 56 Congreso francés de Otorrinolaringología en París, bajo la presidencia del profesor Mounier-Kuhnn, participando los profesores Casadesus y Calderín; el doctor don Rafael García Tapia, vicepresidente de la Sociedad Española de O. R. L. y los doctores Fernando Antoli-Candela, Azcona y Barajas.

Las ponencias oficiales se refirieron al cáncer de la lengua y a la cortisona en Laringología, siendo expuestas por los profesores Huet y Aubin.

En comunicación libre y presidido por el profesor Ormerod, el doctor Antoli-Candela presentó una comunicación sobre cirugía de la sordera, comentando nuevos conceptos y técnicas basadas en estudios anatomopatológicos, que permiten una mejor calificación de los candidatos a operar.

El Congreso ha reunido a numerosos otólogos europeos, discutiéndose variados aspectos otorrinolaringológicos. La actuación de los participantes españoles resultó muy destacada.—Efe.

Pidió a su hija que le inyectase

Ella no sabía que iba a matar a su padre

Coblenza, 23.—Cuando el agricultor Phillipp Rolleter pidió a su hija Renata, de 11 años de edad, que le pusiera una inyección, ella no sabía que iba a matar a su padre.

La Policía en la pequeña localidad de Kiedrich, en el Rhin, cerca de Coblenza, ha declarado que Rolleter, de 36 años, aquejado por una tuberculosis grave, pidió a su hija ayer que le pusiese una inyección. Renata, a menudo, ponía a su padre inyecciones de insulina, pero ayer no sabía que la jeringa estaba cargada con un poderoso tóxico.

Después de ser inyectado, agrega la Policía, Rolleter dijo a Renata que avisase a su madre de que se encontraba enfermo. La madre llamó a un médico, quien inmediatamente hizo llamar a una ambulancia. Pero cuando llegó ésta, era demasiado tarde.

Guinea aspira a la formación de los "Estados unidos de Africa"

Conakry (Guinea), 23.—Guinea está enviando misiones de «buena voluntad» a sus vecinos africanos, Liberia y Ghana, mientras el partido gobernante del país, el partido democrático, ha dirigido un llamamiento para la constitución de «los Estados Unidos de Africa».

El partido califica el establecimiento de una Unión federal de Estados africanos como un objetivo que conseguir en el futuro y dice que es «un objetivo histórico final».—Efe.

Fray Justo Pérez de Urbel recibe los atributos de abad de Santa Cruz del Valle de los Caídos

Franco y su esposa actuaron de padrinos

El solemne acto se celebró en la Capilla del Palacio de Oriente

Madrid, 23. — Esta mañana, en la capilla del Palacio de Oriente, se ha celebrado el solemne acto de la bendición abacial de Fray Justo Pérez de Urbel, nombrado Abad de Santa Cruz del Valle de los Caídos.

Minutos antes de las once hizo su entrada en la capilla el Patriarca de las Indias Occidentales y Obispo de Madrid-Alcalá, doctor Eijo Garay, que ocupó un sitial en el presbiterio

FRAY JUSTO PEREZ DE URBEL

Ya se encontraban en el templo los Ministros de Asuntos Exteriores, de Justicia y señora, de Marina y señora, de Industria y señora, de Agricultura y señora, del Aire, de Información y señora, de Industria y señora, subsecretario de la Presidencia y señora, y sin cartera, señor Gual Villalbí.

También se hallaban el presidente de las Cortes y del Consejo del Reino y señora y los consejeros capitán general Muñoz Grandes y señora, presidente del Tribunal Supremo y señora, rector magnífico de la Universidad Central y señora, doctor Crespo y señora, almirante Bastarreche y Marqués de Dávila.

Asimismo ocupaban asiento el Nuncio de Su Santidad, Arzobispo de Sión, Arzobispo de Burgos, Obispo administrador apostólico en el Perú, de Vera Paz, de Málaga, de Orense, de Tuy, de Calahorra, de Huelva, de Ereso, auxiliares señores Lahiguera y Ricote, Padre Abad General, de Silos, Monserrat, Samos, Paular, Dueñas, Cardeña, Poblet y de la Oliva.

Igualmente figuraban el capitán general de la Primera Región, almirante jefe de la jurisdicción central de Marina, teniente general jefe del Estado Mayor Central del Ejército y señora, almirante jefe del Estado Mayor de la Armada, teniente general jefe del Estado Mayor del Aire y señora, teniente general director de la Guardia Civil y señora, director general de Seguridad y señora, Gobernador civil, Gobernador militar y presidente de la Diputación Provincial, así como numerosos invitados del señor Abad de Santa Cruz.

A las once en punto hicieron su entrada en la capilla Sus Excelencias el Jefe del Estado y señora, acompañados de los jefes de la casa militar, segundo jefe e intendente general de la casa civil y ayudantes de campo de servicio. A la puerta de la capilla fueron recibidos por el Patriarca-Obispo de Madrid-Alcalá, que les dió a besar el «Lignum Crucis» y ofreció el agua bendita, acompañándoles hasta el estrado bajo dosel instalado al efecto, donde Sus Excelencias tomaron asiento.

Seguidamente comenzó la misa de pontifical, durante la cual se celebró el acto de presentación, juramento y examen del nuevo Abad del Monasterio benedictino de Santa Cruz del Valle de los Caídos.

Tras la oración e imposición de las manos, se le hizo entrega de la regla, del anillo y del báculo, así como de la mitra y guantes.

Apadrinaron al Abad Sus Excelencias el Jefe del Estado y señora.

Terminado el acto y con el mismo ceremonial que a su llegada, se retiraron de la capilla Sus Excelencias e invitados, bajando a uno de los salones de Palacio, donde el Abad cumplimentó a Sus Excelencias y pronunció unas palabras de agradecimiento, siendo felicitado por todos los presentes.—Cifra.

Nota del Ministerio de Comercio

Distribución de vehículos industriales y de turismo

El Ministerio de Comercio, comunica lo siguiente:

"Ante las numerosas peticiones y consultas que, no obstante lo oportunamente publicado, se vienen produciendo cerca de este Ministerio, sobre adjudicación de vehículos industriales y de turismo, se hace necesario recordar cuanto sigue, para general conocimiento y en evitación de las consiguientes molestias para los interesados:

Primero.—Que los vehículos industriales de importación, son distribuídos y adjudicados por la Comisión Interministerial creada para tales fines, por Orden de 23 de mayo de 1957.

Segundo.—Que, mientras no se disponga otra cosa, los vehículos de turismo que, eventualmente, pudieran importarse, son distribuídos por las casas importadoras, representantes de las respectivas marcas.

Tercero.—Que los vehículos de fabricación nacional, tanto industriales como de turismo, son distribuídos libremente, sin intervención alguna de este Ministerio, por las empresas productoras, bien directamente o bien a través de sus entidades comerciales.

FOSTER DULLES abandona Formosa

EE. UU. y la China nacionalista expresan la esperanza de una pacífica liberación del continente

Comunicado conjunto de las conversaciones entre Dulles y Chiang Kai Chek

Taipeh, 22. — El secretario norteamericano de Estado, John Foster Dulles, se ha entrevistado con el generalísimo Chiang Kai-Chek, con quien conversó sobre la forma de establecer un frente común contra la amenaza de la China roja en la región de Formosa.—Efe.

COMUNICADO CONJUNTO DE LAS CONVERSACIONES

Taipeh, 23.—Estados Unidos y la China nacionalista, relacionan hoy la defensa de las islas costeras con la defensa de la propia Formosa y expresan su esperanza por una pacífica liberación del continente chino, subyugado hoy por el comunismo.

Un comunicado conjunto hecho público al terminar los tres días de conversaciones entre el secretario norteamericano de Estado, Foster Dulles, y el generalísimo Chiang Kai-Chek, reafirma la solidaridad de las dos naciones frente a la renovada agresión comunista: el nuevo bombardeo de Quemoy.

El comunicado no deja entrever ninguna división entre Foster Dulles y Chiang Kai-Chek —oficialmente negada, por otra parte, por portavoces de ambos países— y ataca a los comunistas por la ruptura de su alto el fuego en el estrecho de Formosa, haciendo que las conversaciones entre ambas personalidades hayan tenido que referirse especialmente a los aspectos militares del problema; en el comunicado conjunto chino-norteamericano, se hacen también las siguientes afirmaciones:

Los dos Gobiernos toman nota del hecho de que los comunistas chinos, con el respaldo de la Unión Soviética, pretenden la conquista de Formosa para eliminar la China libre y expulsar a Estados Unidos, del Pacífico Occidental, obligando así a Norteamérica a abandonar sus acuerdos de seguridad con los países libres de este área; política ésta que no puede permitirse tenga éxito.

Ambos países reconocen que, en las condiciones actuales, la defensa de las islas de Quemoy y Matsu se encuentra estrechamente relacionadas con la defensa de Formosa y de las Pescadores.

Estados Unidos, reconocen que la República de China es el auténtico portavoz de la China libre y de las esperanzas y aspiraciones mantenidas por la gran mayoría del pueblo chino.

El Gobierno de la República de China considera que el restablecimiento de la libertad para su pueblo en el continente es su «sagrada misión».

El secretario de Estado norteamericano ha salido para Okinawa a bordo de un «Boeing 707».

Después de que el gigantesco tetra-reactor reposte en Okinawa, Foster Dulles continuará su vuelo a Wáshington.—Efe.

PLUMAS ESTILOGRAFICAS DE LAS MEJORES MARCAS, EN I. G. DIARIO-DIA

Nadie sabe dónde está Tondu, "el nadador solitario"

Pretende cruzar el Mediterráneo a nado

Niza, 23.—Al parecer, nadie en la isla de Porquerolles sabe hoy lo que ha sido de Maurice Tondu, pero algunas personas suponen que pueda estar nadando en medio del Mediterráneo, para dirigirse a Africa.

Tondu, de 35 años de edad y conocido por el sobrenombre de «El nadador solitario», ha anunciado recientemente que intentaría cruzar el Mediterráneo nadando y llevando consigo un pequeño bote de goma para descansar. Afirmó que iniciaría su viaje desde la pequeña isla de Porquerolles, a tres millas de la Riviera francesa, y trataría de llegar a Argelia. Todo el mundo sabe en Niza que Tondu es un magnífico nadador.

«El nadador solitario» comunicó a los funcionarios marítimos franceses su proyecto, pero éstos no sólo se negaron a escoltarle, sino que le prohibieron realizar su intento. Pero Tondu llegó la semana pasada a Porquerolles con una pequeña balsa de goma y el sábado por la noche, Tondu y la balsa desaparecieron.

Los funcionarios franceses han declarado que no se ha ordenado una búsqueda del nadador, pero por radio se ha avisado a todos los barcos.—Efe.

M.C.D.2022